京城日報
夕刊
六月十五日(土)
印刷人 小川三之介
發行所 京城府太平通一丁目 合資會社 京城日報社

不戰案の成行を政府側は樂觀す
樞府一部の違憲論も内閣倒壞の意なし

【東京電話】不戰條約問題に關する樞府精査委員の態度は極めて強硬で、あくまで違憲論をとつてゐるため、樞府側の一部に違憲論があるが、これが精査委員會や本會議を支配する程には至つてない。政府は既に最後の段階にあるとして御諮詢を仰いだ以上、假令精査委員會の空氣が如何であらうとも此點については再考の餘地はない

といつてゐる、從つて樞府があくまで違憲論で追窮して來る場合には、いよく政府と樞府の正面衝突となり、政府は内閣の運命を賭してもこの際全力を傾注する決意を示してゐる。しかし樞府側として實際政治上重大關係なき事柄をもつて重ねて内閣を倒壞せしむる意志もないものと思はれるから樞府がかゝる態度に出ることもあるまいとなし、結局同案は無事通過するものとみてゐる

不戰條約案
第一回精査委員會
十七日開會に決す

【東京電話】不戰條約に關する樞府精査委員會は十四日午後一回樞府精査委員會は十七日午後一時より開會、[illegible]長と金子委員長と[illegible]小川、[illegible]、[illegible]、[illegible]、松永條約局長等出席のはず

地方長官會議
望月内相訓示要旨【第二日】

【東京電話】地方長官會議第二日(内務所管)は十五日午前九時より内務省に開會、望月内相以下秋田、潮、次官、加藤警保局長、[illegible]各局長その他各府縣知事等五十四名出席望月内相は別項の如き訓示をなし、次いで各關係局長から指示事項の説明をなし正午休憩

内相訓示要旨

【東京電話】地方長官會議における望月内相の訓示要旨左の如し

畏くも今上陛下昨秋御即位の大典を擧げさせらるゝや、優渥なる勅語を賜ひて我が國體の淵源する處を明示せられ、又御親ら敬神崇祖の好範を垂れさせ給ふ、

現在我が國民は益々國體の本義に則り、國運の伸張に努め、大に國力の充實を圖らねばならぬと信じます、一、神社行政の振興に關しては畏くも……[illegible]……ことを希望致します

一、府縣制及市制町村制等の地方制度に關する改正法律は五十六議會の協贊を經て既に之が公布を見たのであります、各位は改正法の趣旨を洽く一般に徹底せしめ地方自治の圓滿な發達を圖られむことを望みます

一、地方財政は近年著しく膨脹致しまして其の負擔は漸く重きを[illegible]

聖上陛下
葉山行幸

【東京電報】聖上陛下には十七日午前[illegible]葉山御用邸に行幸あらせられ[illegible]、[illegible]に向はせられて皇后宮、[illegible]に御二十日ぶりの御對面あり、行幸中は御風邪御靜養のため御物語りを遊ばされた

加へ、一般國民經濟に及ぼす影響も亦年を逐ふて甚だしいからむとする状況にあります、就きましては地方團體に有力財源を

高松宮殿下
十二月に御昇進

【東京電報】海軍中尉高松宮宣仁親王殿下には本年十二月一日の海軍進級に當り海軍大尉に御昇進御豫定、殿下御同伴殿下御同伴歐洲各國御視察の途に上らせ給ふ由拜聞す

英國議會の新分野
勞働黨は二八九名

【ロンドン十四日發電】英國總選擧後の議會に於ける各派の勢力はグビーの補欠選擧の結果保守黨のヘンリー、マーゲッソン大尉が當選された後の結果新議會各派勢力は左の如くである

勞働黨	二百八十九名
保守黨	二百六十一名
自由黨	五十八名
其他	七名

與へて負擔の輕減と更生とを圖り、地方財政の基礎を鞏固にすることは國家の急務であります

一、輓近社會思想の實情に見れば一部共産主義系に屬する急進分子は往々國家を無視し、奇矯過激の言動又は不穩なる策動に出づるものがあります、苟しくも國家存立の基礎を危殆ならしむるが如き虞れある思想行動は斷乎として之を排擊し其の根滅を期さなければなりませぬ

拓務省の任用
殘りは豫算不足で
次年度に實現の外なし

【東京電報】拓務省は勅任官定員十五名の内すでに七名を任命し後の二名を任命した殘りおよび事務官定員九名の内四五名を任用したが殘りは豫算が内輪に見積つてあつた關係の不足を來し任用する事が出來なくなつた次年度豫算に計上して實現をはかる外ないとの事である

全體會議通過の
領事裁判權撤廢
租借地回收案の内容

【南京十四日發電】本日全體會議を通過した不平等條約撤廢案は主として近く行はるゝ日支通商條約改訂交渉に臨む國民政府の決議と見られ、各方面で注意を惹いてゐるがその中領事裁判權撤廢及び租界租借地回收に關する内容は左の如くである

一、領事裁判權撤廢の前提たる民法、商法、刑法の制定は今年中に起草を終り、明年一月一日よりも施行する司法制度の改革は司法院及國民政府委員會で立案するが國際交渉開始後即時特別委員會を組織し着手する事を期す、しかし各國主張の整理に關する新條約を締結してその期限をなし而して[illegible]改訂の際、平等互惠を原則とする經濟全般の改訂に先立ち領事裁判權撤廢の第一歩として本年九月、十二月の兩期に分ち實施

二、租借地回收は【illegible】

一九二二年華府會議で山東問題解決を條約として旅順、大連、威海衛、廣州灣、九龍は引續き回收しがたき事情あるため後廻しとし英國が

馮氏に外遊を強要し
閻氏には武力彈壓
南方の時局頓に緊張
蔣介石氏の態度決す

【北平十四日發電】蔣介石氏は閻錫山氏の和平主張と馮玉祥氏の態度不誠意なるため蔣氏は閻氏を通じて部下の不穩分子を討伐し馮氏を二十萬元を提供して馮氏が外遊を要求するに至つたので、蔣氏は十二日に軍事會議を開き馮討伐を決定し韓復榘氏に對しては然らざれば退いて山東に移駐せよと命じ、閻氏には武力で馮氏を壓迫せよと命じ一面、[illegible]から濟州に向け總司令部を下した、蔣氏は既に馮氏を處置する事を[illegible]時局極めて緊張して來た

大衆黨の内紛
淺原代議士の調停
遂に不調に終る

【東京電報】日本大衆黨本部派(〜)では十四日午後五時から常任執行委員會を開き淺原代議士の調停を求め[illegible]調停は遂に不調に終り、淺原代議士並に東京市會議員の除名をなすに決し、[illegible]外三名に勸告した

國家本位の立場から
これ以上追窮せぬ
……滿洲重大事件に對する
民政黨の方針確定

【東京電報】滿洲某重大事件の眞相は近く政府より公表されることになつたが民政黨に達した情報によれば政府は該事件の調査地點は關東軍司令部の管轄區域に屬してゐるが、我陸軍は該事件に關係した形跡もなく、從つて政治的責任のないことが明瞭となり、何人の所爲であるや全く不明であるとの調査の結果を公表する由である、政府が如何なる形式で公表するかは問題であるが民政黨としては右の公表に對し、それ以上の追及をなすことは國際關係に極めて重大な影響を及ぼし、支那をはじめ、世界列強から將來如何なる難題を持かけられるやも知れぬ國家の大問題となるので、今のところ政府の公表を徹底する外に方法なく國家本位の立場から深く追及せぬ方針であると決して倒閣のためであつたのではないとて公表以外の點については深く追及せぬ方針である

件とし運動を聲明したる威海衛の回收交渉を急ぎこれを達成この間威海衛と租借條件酷似せる大連、旅順の回收交渉に積極的に進む

三、租界は機をみて列國に返還方を要求するがそれは領事裁判權撤廢後とし、具體便法は外交委員會をして決定せしむ

法權撤廢と列國
日本は獨自の立場から
各國と離れて解決

【上海十四日發電】治外法權撤廢に關する支那の通告に對し外交部は北平外交團代表にて回答文の字句等につき一致せず各國別々に回答することに決した、しかして日本は支那より別に治外法權撤廢に關する通牒[illegible]條約改訂の[illegible]するることになつてゐるので列國と離れ獨自の立場より問題を解決することになつてゐる

書堂規則改正
在來の屆出主義を
認可主義に改む

【朝鮮總督府】書堂規則改正の件は是迄朝鮮總督府令第五十九號で改正された書堂規則の改正は十七日附で公布され發布の日より施行されることになつてゐる、改正の要點は新規則によると書堂の設立は屆出によることになつてゐたものを新規則では認可を要することとしてその濫立を防止したことが主なる點である

(朝鮮總督府令第五十五號)書堂規則中左の通改正す
昭和四年六月十七日 朝鮮總督 山梨半造

第一條 書堂を開設せんとするときは左に揭ぐる事項を具し道知事の許可を受くべし
一、名稱及位置
二、學童の定數
三、教授事項及教授用圖書名
四、維持方法
五、開設者及教師の氏名並に其の履歴
六、開設年月日

七、學齡を定めて教授を爲すものに在りては其の學齡
前項第一號、第三號、第四號及第五號に揭ぐる事項を變更せんとするときは道知事の認可を受け第二號、第六號及第七號に揭ぐる事項を變更したるときは道知事に屆出づべし
第一條の二 書堂に於て國語、朝

朝陽協贊會の
定例理事會
演藝館建設は入札の上起工

朝鮮博覽會協贊會定例理事會は十五日午後一時から總督府第一會議室で開會、各理事出席の上演藝館設計につき協議をかさねた結果朝鮮博覽會の趣意を了し近く入札の上起工のはずである

人口稀薄、土地豐饒
間島の將來は有望
間島、北鮮の視察を了へて【淺利警務局長語る】

淺利警務局長は十五日午前七時十五分京城驛着歸城したが左の如く語る

本月一日から間島方面視察中であつた淺利警務局長は十五日午前七時十五分京城驛着歸城したが左の如く語る

間島は大して重要な地方であるが匪賊の出沒地帶とされ[illegible]、支那人は外交的命令は中々上手だ、開島はロシヤと朝鮮の中間にあり[illegible]、僕らには非常に心地良く感じ、ては何等珍らしい處でなく、のがあるさうだ、内地人に對して校中一二箇所を命ぜられたも、教育が十分及ばない奧地の私立學校が…[illegible]…今はおさまつてゐるやうである、朝鮮内は卓越の説を聞くやうであるが治安方面は大したこと

移任朝鮮人 …[illegible]… および北鮮の視察を試みたたことはないただ目下…

府税戸別税の
個人別賦課決定
十五日の本會議で
修正の上可決さる

京城府會は昭和四年度府税戸別税個人別賦課の件は既報の通り七月七日午後二時より開會諮問の件に關する府尹の説明あり、賦課の審議を期する事と府會に上程、附議[illegible]四十錢以上による賦課額四百十二萬餘圓の修正をなし可決確定、[illegible]十四日全部を終了したので十五日午後二時より本會議に上程、賦課額の[illegible]

人

◇武者小路公共子(公使) 十五日朝京城通過東上
◇若槻禮次郎氏(大阪府事務長)同
◇伊藤文次郎氏(大阪名古屋支局長)十五日午前九時四十分發列車にて帰京より入城
◇坂元寅之助氏(神戸生糸取役)◆本野亨氏(大阪朝日貿易)
◇中島岩右衞門氏(大阪中島製作所重役)十四日入城天真樓へ
◇井上毅太郎氏(會計檢査院檢査官)十五日退城歸東
◇西村長太郎氏(愛媛縣水產會長)◆河合光亮氏(愛媛縣製品檢査主事)◆曾根高榮氏(同縣漁林主事補)十五日入城天真樓旅館
◇村山浩一郎氏(佛人十五日朝京城へ歸米中のところ來る十七日神戸入港戰前丸にて歸朝七月上旬京城當局出發の筈
◇高橋康二氏(佛人)十五日朝京城着任
◇久松第平氏(太壯事務部長)十五日夜より溫陽へ出張
◇守谷田中(〜)故郡事賀交局守治川製の…長夫人)永らく病氣中の處十四日午後九時十分死去、十五日午後七時死南洞自宅にて神式により葬儀執行

襲爵

【東京電報】十五日左の御沙汰があつた
故伯爵後藤新平家督相續人 正五位 後藤一藏
故子爵水野直家督相續人 從五位 水野邦

鐵路の工事

[illegible]に出てゐる有樣だ、鐵路は鐵道は此所を起點に奧地へ延びるし鮮滿の人々は此の人口が俄かに増加するし大いに驚いた、この中間線は一ヶ年に七千人からの人口が増加すると大手に土地を賈つた人々は一寸當が外れたようであるだと思ふ、北鮮から間島は今後非常に有望なる資源が開墾を要するんだネ

人口は稀薄

もなく今の所作物も非常に順調のようである、地味は豐で[illegible]、まだ未墾地も多く一反三圓位出せば未墾地が手に入り、これが非常に肥沃と來てゐるから朝鮮から移住する者も多い譯である、ただ心配なのは現在のやうな半新法によつてゐたのでは到底穩健な開墾も出ならずして朝鮮の如き耕地と化しはせぬかといふことであらう、何とか今の内に指導の必要があらう、昨夏の咸南北地方の水害は飢餓から救つたとふだ今年は今の所、良いようである、同地方は人口が稀薄で人手が足らずに困つてゐる、女や子供までが

あすの天氣(16)

高氣壓は本邦南岸上を占め其の先端は南鮮に延びてゐる低氣壓は上海附近にあつて東に進みつつあり、又沿海州方面にも低氣壓がある、全鮮一般に曇り南鮮には小雨がある、明日は曇り勝ちの天氣である

豫報	曇一時晴
氣溫	十五日正午 二三・〇(六月)
濕度	十四日最高 二九・〇(同)

侠艶靈剣 【67】
平山蘆江 閱
藤島一虎 作
竹中英太郎 畫

龍宮閣に集る人々 (五)

『さあ此處に運び込んでくれ』
泉谷吹管は洞窟内の一隅にある一室に這入つた。室と云つても同じ岩窟で、那仕切に出來てゐる岩窟の倉庫である。吹管が運出す燈明灯の光に照らされた中に收藏が運んだ荷物がほどかれた。出たのはまだ生々しい剝したての獸の毛皮であつた。熊の毛皮、豹の毛皮、色取交ぜて三十枚餘り。

『これをまた柳の箱に入つて贈物にするのだ。もう一と働きだよ』
『貴方様は御存じ?』
『幾度でも働きますよ、命を助けて貰つた恩を思へばこれ位の仕事は何でもありやしません』
『馬鹿に殊に殊るぢやないか。お前の機嫌りで助つたのぢやない。

ろに灯が這入つて、さながら仙境の思ひがする。
『なかなか』
『へい』
『柴崎先生も相變らずか』
『えゝ、相變らず傘張屋の隣に世話を燒いてゐられます』
『明日は俺も久し振りに傘張屋へ行く一寸先生に用があるから』
『さやうで御座んすか。貴方がお訪ねなすつたら喜ばれるでせう。ほれ、あの事があつてから二三日すると、不意に貴方の姿が見へなくなつたでせう、先生は心配しておいでになりましたよ』
『柴崎先生が俺の事を?』
『さうで御座んす』
隨侍ら滑り廊下を延して岩屋の中に這入つて行つた。とある一室に吹管と舞いて打ちくつろぎ、

俺だつて彼奴を生かして置けなかつたのだ』
『でもあの時許りはほつと致しましたよ』
『ハハハ……』
『さあこれでみんなですよ』
『御苦勞、御苦勞。猫の出來る迄かうしておくのだ。さあ出やう』
二人は岩窟内の倉庫を出て、左の灯を見當に歩いて行つた。
『隨分廣く出來てゐるんですね』
『ほら此處があの龍宮閣の下になるんだ。この石をこちあけると龍宮閣の内庭に出る』
一ツの石に手をかけると苦もなくあいた。二人は其處を拔けて外に出た。
『ちや親はこれで錢兜を渡します』
『まあいゝではないか、わしの部屋へ來い一杯やらう』
『では折く御馳走になりませうか』
『その後お前の一家は無事かな』
『お蔭様で皆無事で居ます。それに此方の御主人のお計らひで、不自由なく暮らしてをります。それもこれもみな貴方様のお骨折り、難有い命を頂かして戴きます』
二人は滑り廊下の上に立つた。御殿をこらした龍宮閣り、眺めるところ

『俺も部屋にこんな立派な部屋に寢泊りする事になつた。さうしてくれる此處に來ないか、吹管お前も彼と稱ぶがいいがな』
『私のやうな職人には、こんな立派な部屋は不相應です。第一窮屈でね』
『そんな事はない。窮屈な事はお前より俺の方がずつと嫌いな方だ。しかし當家の主人はそんな人ではない、俺も隱れてはお前のやうな奴ざべであつたが來て見ると、長屋の住居よりのんびりしてゐる。それに好きな事が勝手に出來る。食ふに心配はなしなハハハ……』
『ちやア一つお願ひして、貴方のお掬大工にして貰ひますかな』
『その氣ならいつ夜にでも話をして見やう。俺などは何も彼のない人間だが、お前の仕事なら、仕事と思へばいくらもある』
『御免遊ばせ』
隣の障子を押し開いて腰をかめる、やりな眞し、銚子を運んで來た。
『あの御用は澤山御邪なくお呼び下さいませ』銚子は誰やかに挨拶して退つて行く。吹管は米神にとられて見送つた。

カヤ 京城 丸一

ちよだ耐久靴 七圓二十錢ヨリ 保證 十ケ月 華府
メンバー セル ス
朝鮮總代理店 京城府南大門通 朝鮮ビル
天野洋行

どんなセキでも治して見せる
特に肺炎及ゼンソクに奇効顯著
キカンシえんそく肺尖肺浸心臓病にてコンくヒュウくゼラく永年惱みに苦しむ人何薬も効が無くお困りの方は決して心配無用なり服藥后は完全に奏効作用を以て胸部の苦しみは樂々と成り肺尖キカンシ心臓の苦熱はたちまち小便に排泄し根治全快の早きを直ちに患者自身確實に自覺する世にも不思議な大妙藥奇效驚くべき本劑服用者全快者自身及共一家中より續々禮狀を寄せ又は其土地の名物土產を感謝狀で共に送り來り又は醫者の命り散百里の遠國より汽車汽船にてワザく本家へ來て自己體驗上同病者救濟の目的を以て取次販藥所たらん事を懇望せる等實に涙ぐましき實例が澤山あります斯くの如き驚異的大効ある本劑はヘロイン、モルヒネ等の劇藥は絕對に配合剤に非らず小兒或は老人及如何なる衰弱者にても安心して服藥に適する本家獨特の方劑也加るに東京帝國大學教授醫學博士高橋順太郎先生に依て合成せられたる高貴藥を調合せし全く完成したる專門藥なり
說明書 金五十錢
大阪市南區鰻谷町二丁目
老舖 庄村本家
電話船場5107番 振替大阪81865番

斯界に於ける最高級優秀品
ユアサ蓄電池 ユアサ乾電池
ラヂオ用 自動車用 通信用 燈火用 其他各種
海軍省 陸軍省 鉄道省 遞信省 指定工場
本社及工場 大阪府高槻町
湯淺蓄電池製造株式會社
東京 大阪 名古屋 福岡 札幌 神戸

確實有利 くつ下製造機械
クツ下製造は家庭副業として最も確實有利な事業なり製品の販路は廣大なるが故に年中仕事の切れる事なく製品永久に買受け●機械は堅牢破損のない使用簡單●習得容易です●遠方の方にも親切に教授します●遠方の方には詳細案內書を差上ます
大阪市港區千代見町四(市電池山前停留所前)
靴下製造卸 巴商會

カモ井のリボンハイトリ
專賣特許 二度使へる
カモ井のハイトリ紙
製作年度記入
品質責任 東洋一

肺 靈藥 無代進呈
肺病ロクマクに種々の藥や注射や新療法で治らぬ人は當山御相傳秘方の靈藥により必ず數ヶ月の光明に浴せん
(この廣告を切り拔き切手二錢封入御申込の方に試藥無代進呈)
大阪府 小坂町 功德山 德林寺

金ツル歯ブラシ

全鮮一をほこる 加藤精米所燒く
六棟を全半燒、大量の籾燒失
損害は約五十萬圓

【仁川電話】大正九年の創立にかゝり一晝夜の精米能力二千五百石全鮮精米界の

覇王 といはれてゐた仁川宮町卅八、合資會社加藤精米所は十四日午後十一時四十分同所精米工場から發火し消防隊及び仁川驛臺[illegible]の努力も空しく工場および倉庫の一棟全燒および倉庫一棟半燒、手持ち米籾約一萬五千石、玄米約千叺、精米二千叺を

烏有 に歸し翌十五日午前一時十分鎭火した。損害約五十萬圓にのぼる見込み、原因取調べ中

十三萬五千圓、機械器具約十萬圓合計約四十五萬五千圓となるが前記の外手持米擔いたみ一切を合すれば損害は凡そ五十萬圓にのぼる模樣である

右に對する火災保險は建物および機械を合せて東京、日本海上の各十五萬圓をはじめ千代田、曙、朝鮮、日本等各社合計四十萬圓の契約がある原因については工場内より出火とのみは判つて居るがその他詳細は目下仁川署で關係者二名を取致し取調べを行ふとともに現場について調査中である

加藤精米所の燒け跡

三名の當直も知らなかつた 發見した時には焰があがつてゐた

加藤精米所は總坪數五千八百坪、職工三百四十人を使役し毎日午後六時作業を終り、職工は六時に全部退場しその後二階には店員數名宿泊、當直として河山芳太郎、中山鶴太郎[illegible]の

三名 が泊つてゐた[illegible]

保險契約 四十萬圓 原因はまだ判明せぬ

[illegible]

出動 し仁川消防組[illegible]

朝博の建物 工事をいそぐ
八月には大部分完成

朝博會場の工事は目下[illegible]

▲開府記念館(北部)竣工八月廿日 ▲京畿道館竣工七月卅一日 ▲專賣局館竣工八月廿日 ▲審勢館竣工八月卅日 ▲水族館竣工八月廿日 ▲其他各館竣工八月十日、九月十日(見込)

辨天池の釣り 素人寫眞の競技
明朝八時までに京城驛集合 アルコー會の温陽ゆき

溫陽溫泉は[illegible]の旅これこそ殺風景な都會生活の人達に取つて唯一のオアシスといへよう。水泳場かと思はれるほど廣い大浴槽の底まで澄み切つた無色透明で臭味が少しもない入り加減の好い、ゆの滑らかさ、

水晶 の樣な湯があまりに多過ぎてザアく絶えず小さな瀧となつて溢れ出るさわやかさ、その中にドブンと飛び込んで俗腸を洗ひ落すこゝちよさ、白總タイル張りのまばゆいばかり明るい洗ひ場に上つて一休みする時は小唄を口ずさみたい樣な氣持ちになつて眞に命が延びる思ひがするであらう。休憩場その他の行き屆いた設備、樂園に入つた感じがしてみなさんに眞に命の洗濯だと心から喜んで頂けるに違ひない。なほ辨天池をはじめとし附近一帶の明媚な風光は、足腰の方にも

愉快 な散策地として喜び迎へられよう。また辨天池における ハエヤフナの魚釣り競技や溫陽を背景とする素人寫眞大會も當日の興を一層添へるであらうが、この麗はしい風景、淸しい空氣に、若い人達はいふまでもなく、老いた人にも若い人にも思ふ存分に滿遊できる、それぞればかりでなく當日の參加者には左の如くすべてが手輕で、そして最もいゝ氣晴らしをするやうになつてゐる

行程 十六日午前八時四十二分京城驛發、午後零時四分溫陽驛着、午後十時卅五分京城驛着

會費 夕食辨當附で大人二圓八十錢、小人一圓七十錢、この會費は京城溫陽間往復汽車賃、神井溫泉入場料、大水中間入場料、夕食辨當料その他に充てる

集合 十六日午前八時迄に京城驛へ集合、參加者はどなたでも歡迎會員券は京城驛前案内所で賣る、なほ當日は雨天でも入浴、休憩その他に差支ないから決行する

準備 釣り道具一式、水筒、タオル、石鹸、湯上り着、なほ魚釣りをされる方は釣道具と餌を(寫眞大會に參加される方は寫眞機をお忘れなく

バスの車庫に忍び込む 六名の少年

十五日午前一時頃府内黄金町六丁目府營バス車庫の中から突然物音が聞えて來たので警邏の係員が行つて見ると車庫の隅にある府營バスの中に京畿道水原郡水原面生れ中島[illegible]ほか五名のいづれも十八、九歳になる少年たちがまつてゐるのを發見し、所轄本町署に屆出で目下取調べ中であるがこれらの少年はみな親戚も職もない浮浪者である[illegible]

運轉手に就業停止

京城府内は最近自動車の增加につれてその事故も頻々と起るので京畿道保安課では取締りを嚴重にしてゐるが、十四日付を以て左の三名の運轉手はそれぞれ就業停止の處分をされた

▲光化門通タイガー自動車部屋の白神沫(二四)は去る九日午前七時半貫通町一丁目から同七丁目方面に向け進行中電車軌道を疾行し前方より鍾路行電車が來たのに[illegible]正面衝突したので十日間の就業停止

▲長谷川町京城タクシー屋の[illegible]吉は十三日午後九時半鍾路三丁目と黄金町四丁目との間で古市町巴自動車屋の關崎雅吉は十三日午後十時古市町と南大門通四丁目間で速度違反があつたので同樣就業停止七日間

▲明治町二大京タクシー屋[illegible](二〇)は十日午後三時半南山から京城に向け進行中岡崎町六九番地先方向に進行中の荷車の後方から衝突し荷車挽の[illegible]三丁目八一李起[illegible](七一)に治療一週間を要する負傷を負はせたので二十日間の就業停止に處せられた

海軍攻擊機 海中に墜落
一名は行方不明 二名は救助さる

【橫須賀十五日發電】航空母艦鳳翔艦上攻擊機三五七號機は十四日朝大分縣佐伯灣外で午前八時五十七分[illegible]に故障を生じ海中に墜落沈沒した乘組の[illegible]一名は行方不明、二名は浮び上り救助された

線路上に石塊
第六列車危險を見かる 頻々たる列車妨害

十三日午後三時卅分頃咸鏡線[illegible]間の鐵道線路上に重量一貫目内外の石塊三個を置いてあるのを巡察中の[illegible]守備隊海野上等兵の一隊が發見直に取除いたため間もなく差しかゝつた第六列車は危く難をのがれたがこの報に接して安東守備隊國田中尉、山中特務曹長以下十名および安東警察署から巡査二名が現場に急行、[illegible]行ひ犯人嚴探中であるなほ[illegible]附近にも同樣列車妨害事件あり連續頻々としてかゝる事件あり[illegible]

病院へかつぎ込まれた ▲府外漢芝面下往十里四三三の金[illegible]女(四八)は[illegible]番地先で[illegible](二二)運轉の府營バスに轢かれ[illegible]數ケ所に裂傷、打撲傷を受け人事不省に陥り目下大學附屬病院に收容手當中なるが重態である

盟休生が折るれば 復校を交涉する
きのふ同窓生の決議

母校の紛糾を圓滿解決せんとして十四日午後五時[illegible]臨時總會を開いた[illegible]

交通事故

▲十四日午前十一時四十分頃府内[illegible]

佛機に密航青年
燃料不足で不時着陸

【スペインサンタンダー十四日發電】當地を去る四十五マイルのコミラス海岸に不時着陸したフランス飛行機イエルバード號には[illegible]青年が乘込んでゐた[illegible]

遊廓で暴れる 本籍愛媛縣上浮穴郡仕上川村、住所府内花園町六十番地、大工職、青木貞吉(三三)は十四日午後一時頃から十五日午前一時頃まで西四軒町遊廓松月樓で十七圓餘の遊興をなし、いざ勘定といふ段で暴れ出し、警察署に引致された

電話で脅迫
解雇されたのを恨んで

京畿道高陽郡延禧面西細里二一二[illegible](二七)は七日南大門通り五丁目御成旅館から解雇されたのをうらみに十四日午前十一時頃旅館の主人に電話をかけて「自分は本町警察署刑事係小林といふものだ」と電話をかけて主人を呼び出し[illegible]脅迫してゐるところを同署[illegible]につかまつた。

女學生をつける
不良青年檢擧

府内[illegible]職工[illegible](二二)[illegible]及び四名は十一日鍾路署に檢擧され十五日迄に七日の拘留處分に附された彼等は二月ごろから徒黨を組み夜間路上を徘徊し或は花洞に隱れ通行中の女學生らをつけてみだらな振舞をしたのである

街路照明全部完成

さきに國を擧げて御慶び申上げた今上陛下御大典の記念事業として[illegible]黄金町二丁目[illegible]町民に[illegible]この街路照明燈建設は[illegible]五日午後四時から[illegible]點燈式を擧行することとなつた

ばいかる丸 遭難の光景

▲上はサルベーヂ船海元丸により陸揚の手荷物＝ばいかる丸より寫す(十三日午後三時)
▲下は座礁ばいかる丸が[illegible]に擱坐した翌日の現場(十一日午後一時半寫す)

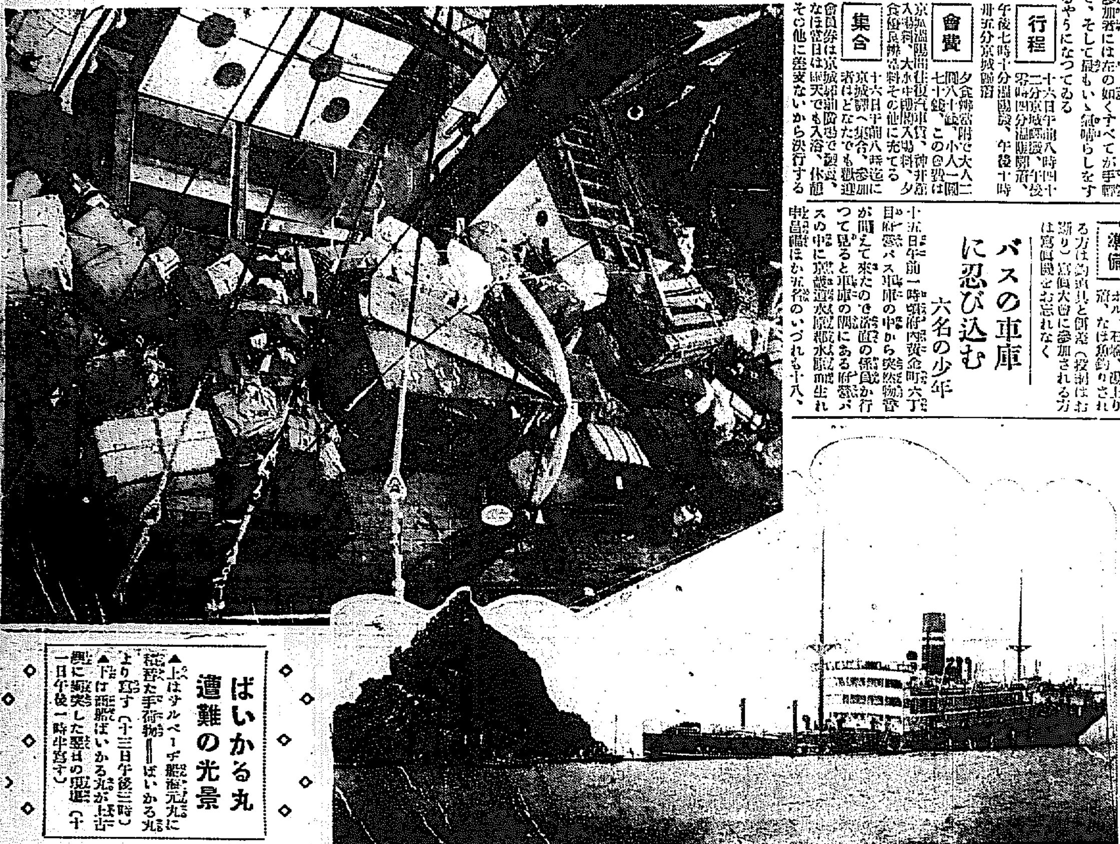

主催 大阪毎日新聞社 京城支局
第四回 全鮮藝術寫眞展
十六日より二十日まで
三越三階

大島旅團幕營記念塔
廿九日落成

[illegible]工事進捗中の大島旅團幕營記念塔建設は[illegible]十九日午後一時から官民多數を招待落成式擧行のはず

子供服八 本町三 ギンザ (電本三六四番)

子供一人に生みの親二人
本妻と妾との爭ひ

[illegible]

少年庭球大會

朝鮮新聞社主催第四回全鮮少年庭球大會は十六日午前九時から京城運動場コートに於て擧行

城大コート開き

京城帝國大學學友會庭球部の硬球用コートはシーズン初めより建設中であつたがこの程すつかり出來上つたので十六日午前十時から多數の來賓を招待してコート開きを行ふ事になつた

歐洲ゾーン準決勝戰

【ブダペスト十四日發電】デ盃庭球歐洲ゾーン準決勝戰英吉利對匈牙利試合第一日シングルは英一勝一敗のスコアである

エイチ、オースチン(英) 六―四 六―二 六―二 タカツ(匈)
フオン、ケーリング(匈) 七―五 五―七 六―二 六―三 グレゴリー(英)

太田選手敗る

【英吉利ベツケンハム十四日發電】ケントローンテニス選手權試合本日の準決勝戰で日本太田芳郎は英吉利の選手シー、キングスレイに惜敗した

キングスレイ 六―四 六―一 六―一 太田

明日(十六日)

▲鐵道對府廳[illegible]午後一時より京城球場で
▲二回戰同午後四時から
▲鐵道局對總督府對抗陸上競技試合京城グラウンドに於て午後一時から
▲朝鮮專門學校對抗[illegible]午前九時から京城中學校に於て
▲京日アルコー會主催溫陽遠足遊覽午前八時四十二分京城驛發午後零時四分溫陽着同十時三十四分京城着
▲朝鮮新聞主催少年庭球大會午前八時より京城運動場コート
▲京城組合[illegible]十六日午前九時、日曜學校、午前十時十五分[illegible]
▲[illegible]長谷川[illegible]午後八時半[illegible]

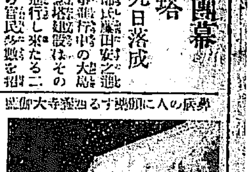

西養寺大師堂…

鼻病でお困りの方に
鼻の良藥 西養寺の療鼻湯をお奬め致します

鼻病は慢性となるとその結果、或は肺病となり、[illegible]

『療鼻湯』は、[illegible]

◎療鼻湯 七日分 金九十錢

廣島縣忠海町 西養寺 振替大阪四六四四一番 電話四十四番
西養寺住職 若林豐圓　調劑主任藥劑師 藤原光儀

市價半値 自轉車タイヤー
タイヤー一組 金二圓八十錢　チユーブ一組 金八十錢
名古屋市千種町 大阪ゴム商會

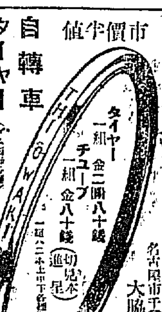

土地賣却公告
[illegible]
昭和四年六月 李王職

よくうつる菊フヰルム
評判の國産[illegible] 各寫眞店に有

毒虫の妙藥 蛇頂石

蜂、毒蛇、南京虫、ムカデ、蚊等がきても是さへあれば
お一人に是非一包を
セルロイド函入二個包 五拾錢
内地送料[illegible]
京都寺町姉小路 鳩居堂 振替大阪六三八

京日案内
青梅 今川燒り
陶磁
齒科
女給
家庭
任宅
乳兒
恩給
南京
女中
恩給
恩給
恩給
特別案内
家付特安 讓店二軒
内地人數名募集
三國商會本店
ばい毒りん病專門 和田醫院

結婚二重奏

ソプラノ歌手[illegible]貞子さんと[illegible]のアルトの歌手[illegible]さんの美しいお二人は、今度めでたく縁談がまとまり、近くお揃ひで結婚式を擧げる事となつた。貞子さんの許嫁は林[illegible]氏といふ上野出の新進ヴアイオリニスト勝子さんのお婿さんは[illegible]部の先生[illegible]氏といつてかくれたるテナーで、こゝに二組の音樂夫婦が出來るわけである。寫眞は本郷の自宅における貞子さん（右）勝子さん（左）

新入學童の危期
善習惡習の分岐點

兒童教育協會理事長　日比谷小學校々長　中澤時彦氏談

小學校に入學して旣う二ケ月余も經ればそろ〳〵小さい心に學校の[illegible]子がおぼろげながらも判り、學校生活にもなれて今まで家庭の孤獨生活から團體生活に入つて一種の興味が湧いて來る。それと同時に無意識的に規則正しい生活とか團體の途中の動作について必ず注意を拂ふ樣になる。いはゆる物の

對象行動 がとれる樣になる。即ち心の働くなつた事は友達の出來た事である。從つて友達と接する樣な關係から心が開發されて來る。此[illegible]な生活から或は注意生活に移るといふよい習慣を付ければ苦しまずに自由にしつける事が出來るが然し一度誤習を付けると容易にそれを矯正する事が出來難くなつて正しいレールの上を進んで行く事が出來なくなる。この固定習慣を完全にさして行くのが情操教育の根本である。この大事な役目は家庭の主婦にある。然るに一般の家庭は學校にさへ通はして置けば何んでも學校でやつてくれるものと誤解され總て學校に任せ切り家庭における注意が閑却され易い傾きがある。それで放課時間から家へ歸るまでの時間が時間が、時間の觀念を與へると同時に、これを實行させなければならぬ。殊に陷り易いのは學校へ通ふ途中道草をする事である。この惡習慣を養成させぬ爲

充分注意 を拂はなければならぬが、然しながらこれを極端に束縛する事も考ふべきであるが過度な取締が必要であらうと思ふ。それさあるからまづ第一に友達を選擇しなければならぬ。この時分からお互ひに物のやり取りをはじめたり貸したり借りたりする惡い癖を覺えて來る。その他惡遊びとか遊事も友達によつて覺えて來る。『朱に交れば赤くなる』でよいのも惡いのも友達の如何によるものである。即ち[illegible]によつて遊びにも[illegible]、[illegible]

があるが、その時は必ずや何等かの目的によつて[illegible]につれ込まれるものであつて、目[illegible]れて[illegible]ら[illegible]場合もあるので家庭において[illegible]は充分の注意が必要である然し[illegible]れを[illegible]に取締らなければならぬとて漸く物心のついたばかりの子供を無やみにしかり飛ばすのも良くない。まづその友達を詮議し[illegible]る樣に[illegible]の注意訓戒を與ふべきである、要するに家庭生活から

群集生活 といふ環境の變つた生活に入つたので見るもの聞くもの總てが物新しい[illegible]に打たれ漠然たる是非善惡の區別を判斷するだけの能力が充分に發達してゐないだけに恰も大海の木の葉の如く風の吹き廻しによつてどうにでもなるその環境と感化は實に非常に大なる影響をおよぼすものである から此の時分から充分の注意と於ける學校とをもつて學校とも連絡をはかり[illegible]な教育を施す上において時間の觀念、清潔、整頓、禮儀、その他一定時間の復習、豫習の習慣をつけさせ、家庭教育の實を擧げなければならぬと思ふ。

脚氣で死ぬ者
年々二萬五千
乳兒脚氣の死亡は丁度その半分

脚氣の流行から[illegible]脚氣が起る。日本人は白米を常食とする關係上それが非常に多い。玄米や半搗米をたべるがよいといはれてゐるが、それがなか〳〵行はれない。それゆゑ年々莫大なる犧牲者を出してゐるのは遺憾である。その罹病數および死亡數、又乳兒脚氣の死亡數を示すと一例に[illegible]死亡數二萬五千八[illegible]乳兒脚氣死亡一萬一千八といふ莫大な數字を示してゐるのである。二百萬の中二萬五千の死亡は少い數ではないことに特に注意すべきは乳兒脚氣の死亡數で右の如く、一萬一千人の死亡數を示してゐるが、それは脚氣による總死亡數の約半分を占めてゐる事になる。元來日本は死亡率が多いのであるが、乳兒脚氣死亡率は世界第二位であるこの乳兒脚氣は大概母親の脚氣によるものである。即ち脚氣の母が、授乳すれば、自然乳兒に脚氣が起るのである。この樣にして乳兒の脚氣の起る數がいかに多いかは、右の表によつて示された如くである。それで母親の脚氣は最も大事にすべきで、若し乳兒のある場合には、授乳を禁じて乳母は雇ふか、人工營養を與へる樣にしなければいけない。同時に母親の脚氣を早く根治する事が何よりも必要である

夏の彩り
草花の新種

毎年新しく改良された草花が現れます、そのうち最近輸入された種、あるひは日本で改良された夏咲きの草花を調べてみませう

◇…ダリヤ―一番人氣があります。日本種のカクタス咲きには狀楽これは紅色に中心が黃色、受咲きです。光明と云ふ種は深紅色の狂の巨大輪で花競の司は緋紅色の大輪で花弁がまた[illegible]

、これは鮮かな黄色の最大輪で殆んど受咲きに開花します。大雪山、雪白の巨大輪で花形正しく尺餘に及びます。デコラチブ咲きで白玉と云ふのは純白、萬重で花輪強く、巨大輪、赤蔵は緋紅色萬重巨大輪。洋種にはビオニー咲きのポーラスターこれは雪白大々輪、アドラクションは優美な桃色マダムハインスタインは優美桃色

◇…ベゴニヤ―巨大輪の新種が輸入されました。美麗壯大な花で栽培すれば夏季に咲き晩秋まで續きます日蔭を好みますから長夏には日覆ひが要りますが多は球根を暖い場所に移します

◇…メシヤハイブリダー此の花は大かた六、七寸、匠のやうな可憐な花が咲き色に富んで居ります、五月頃から霜降る頃まで絶えず咲きます

◇…カンナダリヤ等の如く種類が多くその黃色のものではカメレオン、これは黃地に紅の縱點がある光輝の大輪です、フニボリツトは黃色地に紅の縱點絞りです、當ではスノークイン、これは最も濟潔な純白花中の最大輪で、白に黃味を帶び底に桃の點があります桃色にはモーニングスター、これは濃ローズに淡黃覆輪張紅しぼりの巨大輪、サルモンクイン紅鮮紅色丸

◇…グラジオラス―アメリカ殖房咲巨大輪の短花は紫色、赤色にはプリンスオブオーストリヤ、鮮麗な濃緋紅色深底に淡黃のしぼり、緋赤色、飛燈巨大輪で大へん丈夫です。ウインアーコロツサルはカンナ中での最大花、色は濃紅色で、蘭美な花であります

と云ふ新種は緋色で中心が稍や紅を帶びた巨大輪プリンセスイン、巨大輪くばかりの桃色で底雪白、ベーシヤメントは極早生の赤色花で一球から二、三本の花茎を生じ値少です

吳竹　美鳳雨
請伯　十八日入城

監獄界の權威、寶生流撮影[illegible]の巨匠として[illegible]

明石と絹縮
呉服 京城 本町 [illegible]

吉州骨董會

[illegible]

JODK プログラム

六月十六日（日曜日）
午後〇、三〇　氣象概況、各地天氣概況
同〇、四〇　ニュース
同一、〇〇　京城實業野球聯盟戰勝敗實況中繼放送
同四、三〇
（一）鐵道軍對府廳軍
（二）殖銀軍對府廳軍
說明　上原誠治

ボールファンをして絶へず熱狂せしめてゐる實業野球聯盟戰は本日より愈々決勝戰の幕を開けた、各軍共必勝を期しての爭ひ上原氏の熱あるアナウンスは居ながらにして目に見る如く、向ふ四日間火、木、土の晩は熱心なるファンの期待を得る事であら

同七、〇〇　音樂
同七、一五　ニュース
同七、二五　童話
明川小學校　清原たつを
『からく鳴る海』
交響樂（ジイクター）
ベートーベン作第三交響樂　英雄交響樂

珍劇レヴュー　柳家語樂
謠談　東京　堀江すゞ子　囃子入
『間宮夫婦妻子別れの』

朝鮮に於て實際の交響樂を聞く事の出來ないのは甚だ殘念な事である、今夕はコック氏指揮英雄交響樂をビクターにより約五十分間放送の豫定で、これに使用するピツクアプの働きも完全を期してゐるから定めし聞きものであらう。

物眞似の名人語樂が相變らずの笑ひ草、腹々しく囃子入の大恋居、一流役者もはだしの有様、ファンの白熱的好評をかち得て來た女流謠談すゞ子さんは愈本夕を以てDKファン皆の樹にお

同九、三〇　氣象概況、劇レプログラム發表、諸報
同九、四五　西洋琵琶、合唱
金　玉　葉
村　貞　姫

將棋新手合

（圖は前號指了の局面）角　落
△六段　市川一郎
△二段　[illegible]

持駒［▲中村氏　角歩歩歩歩　△市川氏　金銀桂］

[illegible]

日本海々戰記念塔寄附

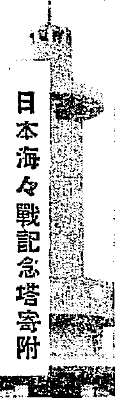

[illegible]

洋生菓子
金剛山　電本二一四三

まづ！何よりも

子宮病
血の道を治しませう

○捨て置けば生涯不治に苦しむ子宮病
○どうすれば一番手輕に治せるか？

婦人必讀　自宅治療書無代進呈

自分でわかる子宮病の容態

知らねばならぬ婦人衞生

子宮病の特徴たるコシケの害毒

[illegible]

大懸賞
ライオン歯磨絞り袋

一見難解
一考氷解

イ問題

一寸お考へになれば

賞品＝金側腕卷時計・純金指輪
は貴方のものです
（賞品其他澤山あります）

今A君は○の空地にライオンカトリセンコウ塔を文字の順に建てやうとしてゐます
○の地點から往復した里數は何里ですか
但し一構を一里とし一構づゝ選び斜に往復出來ませぬ

計算法の實例
土台石の㋒から○の空地へ運ぶには　往復　二里
屋根の㋙を○の空地へ運ぶには　往復　八里

御注意
ロ、答案たの四項を所定の用紙に記入して御送り下さい
一、答　何千何里
二、ライオン歯磨とり袋券を御買上げになつた一箱の價格
三、ライオンかとり券を御買上げになつた店名と住所
四、あなたの住所氏名
ハ、解答用紙　ライオンかとり線香の紙箱の蓋（登錄商標ライオンの有る部分）を市に
ニ、解答送り先　御買上げになつた販賣店へ御屆け下さい　但し販賣店が遠距離の場合は直接本舖へ御送り下さい
ホ、締切　昭和四年八月三十一日限り
詳しくは五月二十五日京城日報に有り

大阪　山彦除虫菊株式會社

標準時計賣出し
金腕卷時計
八型　三十二円
九型　三十四円
十型　三十六円
京城本町　村木時計店
電本四七二番

實用新案登錄
羽衣カバー
特許出願

◇特約店募集◇

見陽商會

閑雅幽靜
一日塵外
ラヂウム温泉
海川魚料理
南山公園藥水谷
かね川山莊
（電本二五〇〇・六五）

謝近火御見舞　仁川製革所　仁川花町一丁目

謝近火御見舞　井上善三郎　仁川宮町三九
鶴田商店　仁川宮町三四

謝近火御見舞　深堀清吉　仁川宮町三三

謝近火御見舞　花町郵便所　仁川　家子高次

謝近火御見舞　宮本精米所　仁川花町一丁目

謝近火御見舞　杉野精米所　仁川花町一丁目

謝近火御見舞　奥田吉五郎　仁川宮町三九

謝近火御見舞　磯野勝見　仁川宮町三九

謝近火御見舞　増田年雄　仁川宮町二九

謝近火御見舞　浦邊號　仁川宮町二九

謝近火御見舞　高野山遍照寺　仁川宮町

謝近火御見舞　山下商店　仁川花町一丁目

謝近火御見舞　朝鮮製鹽所　篠崎長三郎　仁川宮町二四

昨夜近火の際は早速御馳付御見舞を賜はり難有御禮申上候混雜中御尊名伺洩れも可有之と存じ乍略儀不取敢以紙上御厚禮申述候
仁川濱町
力武物産株式會社

昨夜近火の際は早速御馳付御見舞を賜はり難有御禮申上候混雜中御尊名伺洩れも可有之と存じ乍略儀不取敢以紙上御厚禮申述候
㊇ゴム白工作所

今朝出火の際は早速御駈付被下種々御配慮に預り候段奉拜謝候實は親しく拜趨の上御禮可申述の處混雜の折柄御尊名伺洩れも可有之と存じ乍略儀不取敢以紙上御挨拶申上候
昭和四年六月十五日
加藤精米所
加藤平太郎

謝近火御見舞　庄野商店木材部　仁川濱町三四

謝近火御見舞　濱井定　仁川宮町二八

謝近火御見舞　仁川花町　奥田精米所

謝近火御見舞　朝鮮精米會社支店　花町籾摺工場

日本外債は 何故下るか？(上)

最近ニユーヨークにおける日本公債がヂリヾヽ下がりつゝある。日本政府の六分利附米貨公債も大體左の如き記録を示してゐる。

昨年五月末	一〇二ドル八分一
本年二月末	一〇一、八分五
三月末	一〇一、〇〇〇
四月末	一〇〇、八分七
五月廿八日	一〇〇、四分一
	九九、四分三

との五月廿八日の九十九ドル四分ノ三といふのは本年の最安値であるが、どうしてこんなに下がるか、その理由として左の如く觀る向きもある。

一、米日爲替が下がつたからと云ふのでこれが米貨で發行した公債に直接影響する譯はない。現に昨年十一月に米日爲替が四十七ドル半を唱へた際の右公債相場は百〇二ドルであつたに對し、本年一月爲替が四十五ドル十六分の十五の場合にも同じく百〇二ドルを唱へて居た形を見ても明かである。

二、第二の原因は或は幾分心理的には關係でゐるかも知れない。然し大きな原因として數へる事はどうか。現に四月中旬百〇一ドル四分の一を唱へてゐた右公債が四月末になつて金解禁施行の噂が非常に高まり、爲替が四十五ドルを超えたに拘らず逆に百ドル狼みに反落せる如きこれでは一寸說明出來ない。

三、金解禁問題が案外捗らぬのに關聯して日本の財政状態に對するアメリカの信用が動搖となりてゐるか。

爲替安の爲に非ず

右の理由は一應尤もの樣であるが然し眞の原因は寧ろ他にあるのではあるまいか。何となれば

金利高が眞因

眞の原因は日本の爲替や信用状態よりも寧ろアメリカ國內の事情にあると見るべきであらう。然らばその原因は何かといふにそれは(一)ニユーヨーク株式の活況と(二)金利高である。この二つの原因殊に外國物の取引が旺盛はなくなりひいて相場も不味となつてゐるのである

米穀法の朝鮮適用
籾で貯藏するが適當との說 民間に有力となる

十三日から開かれた米穀調査會で「米穀法を朝鮮、臺灣にも適用されたい」との希望があつたのに對し政府が何等か考慮するらしい態度を示したことは鮮內實業家に異常な衝動を與へるに至つた。しかし民間實業家中には現在の米穀法は不自然に米價を釣り上げて中間商人又は地主階級の利益に資する傾きがあるから非常時における外米、雜穀の代用食糧の管理と貯藏に制限せよとの論が有力に行はれてゐるが、これを適用するとすれば、これを適正に朝鮮までおよぼすは當然であり、かつ[illegible]ば、籾の生産價額が[illegible]とならなければならず且つ倉庫である籾を容するのに玄米に比して二倍の收容力を有する倉庫が必要となり相當經費がある譯で年々貯藏へるやうにさへすれば決して今年のやうな不結果を招くやうなことはない要するに朝鮮に適用さるることも運用を巧みにやらなければ實績はあがらないと思ふ

日本火災が 帝國火災を經營

【東京電話】帝國火災保險會社は今回川崎男氏に依る株式肩替り成立し、今後日本火災が經營することとなり、岡崎首腦部は十四日主催報告に關する種々の打合せを遂げ、帝國火災今後の經營方針に關し十五日詳細發表した

要は運用の如何

鮮米の移出統制に關し東拓副總裁井上田文三郎氏は語つた

この問題は既に十年以前から鮮內では唱へられてゐた問題で我國の米價が下るのは朝鮮の農家に力がなく、出來秋に一斉に賣つて仕舞ふので朝鮮米の洪水となるために下るので、米價の平準を維持するには朝鮮米を統制する問題がこの朝鮮米の統制に歸することになる。即ち內地の需給米のうち大部分は農家が設けねばならぬから鮮外移出として市場に出る米は千五百萬石程度に過ぎぬ。そのうち、米の出廻るのは東京と大阪の兩市場であるが、大阪は二百五十萬石、東京は三百萬石位に過ぎない。しかして、朝鮮米の內地移出高六百萬石の大部分はこの東京と大阪に向けられるのであるから朝鮮米が米價に如何に有力に働くかが判るのである。故に、これを切りつめて言へば內地米を買上げずに、朝鮮米を買上げて內地の市場が米の洪水より免れるやうに運用さへすれば問題は出來るのである。又米穀法を撤廢してこれを自由にまかせるとなれば米價の變動が大となり、米穀商や二三の投機業者は喜ぶであらうが生産者や消費者は困る。と云つても三十億圓に價する我國の米價である、毎年出に一億圓位の損失はあへて過大な負擔とは稱し難い。又、現に買上げよとの說もあるが、大政府が現在行つてゐる買上の方法が惡いので、ざつと約すれば米不足の我國に、五年もしくは十年に一回の米を抱き込んでおくといふのは不便な話である[illegible]

增加して來た 自動車保險

鮮內の自動車保險は昭和元年以後二年に僅かに六、七臺の契約あつたに過ぎなかつた。然るに昭和三年に至り十四日現在では三千臺に達し契約も[illegible]自動車の增加について事故も多く、營業バスのやうな大口として運輸業者の新規契約が[illegible]するもので、自動車保險と共に自動車保險につけるものが多くなつて來た模樣である

鮮航會配船 荷動は來月迄

鮮航會配船は鮮米荷取りのため、さきに京城丸、朝鮮丸の二隻を増配したが、更に朝鮮丸、京城丸(千六百トン)を西鮮航路に増航することゝなつた。しかして京城丸は十三日より就航し、朝鮮丸は二十五、六日頃から就航するはずである。このほか大阪商船でも一二隻を增加する模樣で大體鮮米荷動きを來たすやうなことはないと見込みが立つに至つた。なほ目下內地船は鮮米積取とも好況で移入も大部分活況の状態であるが大體今月一杯か來月中旬頃までは相當荷動きがある模樣である

硫安の前途如何 在荷は少ない

硫安の需要は近く硫安の配給が順調であるし、又一般に[illegible]

獨安は 積極的に出ぬ 英安と同じ態度

英國のブランナーモンド社の進出に伴ひ獨逸硫安の値下げ以來英安と獨安との間の協定がやゝもすれば破れんとする空氣に傾きかけるので、取扱ひ商は少からず不安に襲はれ、特に獨安取扱店は英安に對してアーレンス社が如何なる態度に出るかについて注意を拂つてゐたが、先般、獨逸のボツシユ氏は數日間鮮內の取扱店を集め左の如く言明した

アーレンス社としては英安が本國の協定を無視したり、投出したりその他の關係で手加減したりするときは、それと同樣の方法を講ずる。しかし決して積極的の行動には出ないと

鮮內進出の 內地肥料商

鮮內の肥料需要高が年々激增するにつれて、內地の有力なる肥料商の朝鮮に目をつけるものが漸次增加する傾向が明かとなつた。即ち昨春は大阪の木下、鈴木の兩商店が進出して來たが、本年に入つて又々新六商店が、京城鍾路通南に出張所を設け、淺野方面をはじめ、咸鏡南道、平安方面に販賣の樹立を試みんとして、目下京城にわたつて、開店準備中である。同商店は新規の販路を開拓して各道地方には特約店を中心として各種肥料を供給して來たものである、南方面には、多少地盤があつた模樣である

春繭市況

安東(慶北) 六月十三日白繭最高七圓二十錢最低四圓二十錢、總取引數二千五百貫

清州(忠北) 六月十三日白繭最高七圓六十錢最低三圓八十錢、最低四圓七十錢總取引數六百十五貫

沃川(忠北) 六月十三日白繭最高七圓六十錢最低四圓三十錢、總取引數八百四十貫

忠州(忠北) 六月十三日白繭最高七圓三十錢最低四圓三十錢、總取引數九百四十六貫

松坡 總出廻り七千八百貫、白繭最高八圓平均七圓十六錢、最低四圓九十一錢、黃繭最高八圓一錢、最低七圓十一錢

決定せる 春繭割當 今迄に六道

本年の春繭共同販賣に關する製絲割當の決定したものは今日迄に全羅南北、忠清南北、慶尚南北及京畿、黃海道の六道で、その內黃海道は東洋製絲の新設、江原道は製絲家の協調が未了で確定的には分らない。製絲家の割當豫定は各道が今日迄に決定した全南北、忠南北、慶南北京畿の七道に於ける製絲の各製絲家割當數量は左の如くである(一部總數で和ふ)

全州製絲、全州倉庫株式水沃溝の四郡で四千六百四十石
朝鮮製絲 全南海南郡八百石忠北堤川郡二千八十三石、同淸陽郡三千三百一石永同郡二千百十石
鐘紡製絲 咸興郡二千八十三石、同淸陽郡三千三百一十石 光州郡九百八十石江原道四郡三千九百五十石
全南製絲 求禮、和順、長興、康津の八郡及二組合で一萬一千四百二十石
鮮繭製絲 忠南十郡で九千百十四石忠北二郡で二千九百九十石
忠南製絲 瑞山、唐津、青陽、瑞山の四郡で五千九百石
京城片倉製絲 京畿、慶州外六郡で二千四百二十石
鐘紡製絲 京畿二千六百三十石
片部製絲 京畿一千七百二十石
山十組 京畿一千百二十石
井七製糸 京城三百石
北鮮製絲 京畿千五百九十石
安城製糸 京畿四十石

各道の繭價 平北と咸北を除く

各道における繭價は平北と咸北の二道を除き全部不日に報告されて來たがそれによると大體左の通りで、繭價の高下により多少の變更はあることになつてゐる

	最高	最低	平均	契約成立月日
慶南	八二	白一三〇	〇六	六、五
黃海	八一〇	〇三	[illegible]	六、一三
平南	八二〇	[illegible]	[illegible]	六、一三
江原	八一〇	最高七一 最低四〇	[illegible]	六、一四
咸南	七六	八一〇	[illegible]	六、一二
京畿	八一〇(慶北)	白七二	黃六〇	六、一〇
忠北	八二三	[illegible]	[illegible]	六、一七
忠南	[illegible]	[illegible]	[illegible]	六、一七
全北	[illegible]	[illegible]	[illegible]	六、一四
全南	[illegible]	白八二〇	[illegible]	六、一四
慶北	八二二	黃八二	[illegible]	六、一〇

外米は 新麥に壓倒さる

京仁間の外米は悲兒躊躇の方途をとつてゐる所へ、鮮米商に加ふるに從來外米を販賣してゐた米穀商も鮮米商のため外米との競爭が熾烈に出し極めて縮少されたので、外米は昨今大麥と相まつて益々閑散に落ちたる氣配で、かつて餘所の市場に荷を仕入るゝ、殊に[illegible]に至つて外米の配行は頓挫を來すに至つた

株式(十五日)

京取短期・大新・株式・東株短期 [illegible]

銘柄	寄付	大引	高値	安値
京取 前・後	[illegible]	[illegible]	[illegible]	[illegible]
鐘新 前・後	[illegible]	[illegible]	[illegible]	[illegible]
大新 前・後	[illegible]	[illegible]	[illegible]	[illegible]
安取 前・後	[illegible]	[illegible]	[illegible]	[illegible]
東新 前・後	[illegible]	[illegible]	[illegible]	[illegible]

京取短期 算定と日歩 [illegible]

東株短期市場 [illegible]

大株短期

銘柄	寄付	前引	後寄	大引
大新 前・後	[illegible]	[illegible]	[illegible]	[illegible]
鐘新 前・後	[illegible]	[illegible]	[illegible]	[illegible]
日產 前・後	[illegible]	[illegible]	[illegible]	[illegible]
東新 前・後	[illegible]	[illegible]	[illegible]	[illegible]
日魯 前・後	[illegible]	[illegible]	[illegible]	[illegible]

東京現株

[illegible]

期米(十五日)

▲仁川 [illegible]

東京・大阪・兵庫・下關・桑名 [illegible]

鮮內延べ(十五日前場)

◇釜山 ◇大邱 ◇群山 ◇大阪綿花 [illegible]

◇二十五センチメートル ◇大阪綿絲 ◇東京紡績絲 ◇鐘紡 ◇大阪砂糖 [illegible]

京城手形交換高 [illegible]

穗落

▲十四日鐘紡でがつかりした▲小河の相場は十を割つて漸く落ちたが▲上場者が[illegible]まで取引停止▲京元線に[illegible]

取引停止

▲京元線通過禁止の[illegible]

海外經濟電報

倫敦銀塊 [illegible]
紐育 [illegible]
上海 [illegible]

政界案じに 氣崩る 併し下値渡し

前場

十四日前場は政府の不振が[illegible]に傳はり東新は遂に百十八圓臺に低落し形勢悪化引際東新は遂に百十八圓臺に低落し形勢悪化の状態であつた、かくて後場東新四十錢安であつた

後場

前場氣崩れし後先、後場も政地の窮落を入れて悲觀的に低落し形勢惡化を呈した

東新中心に 續落す

六十錢安であつた東新二圓安であつた

改造の如何が 變動の中心

兩三日に亘る金融の緩漫で遊資家は政界の不振に傳へられつゝ[illegible]

財界の展開迄 活況は望めぬ

根本的には財界不況の難關があり目先的には政界不安があるので新規商內は極端に手控へられ東西各市場は日に日に萎れ行く許りである、かくの如くなので市場本腰に乘出すものもなく只買灯想が退屈まぎれに出向してゐるに過ぎず相場も小浮動を繰返すより外なき狀態である、併し甫間材料とても低落はなく現物の如きは非商に取組が整調をしもし目先內閣改造問題の成り行きを重視しその成り行き如何で孫ろに出動せんとする形勢であるが財界の不況の打開はまだ[illegible]

商內は弗々 警戒のうちに

政府の不振や[illegible]

今日の手口

[illegible]

本玉

[illegible]

日和見相當

前場

後場

積極的出動なく 當分は小相場

期米

買方の警戒で 無味閑散

前場

大阪が昨今の見越しで[illegible]

保合の分岐は 結局天候次第

目先の正米事から云へば之れ以上買ひ進む場合は[illegible]

つよきよわき

株式

目下市場を飛び回つてゐるのは[illegible]

期米

[illegible]

各地の天氣(十五日)

東京 晴天	木浦 小雨
大阪 小雨	群山 小雨
神戸 小雨	雄基 曇天
下關 晴天	城津 曇天
福岡 晴天	元山 曇天
仁川 曇天	大邱 曇天
京城 曇天	釜山 曇天

京城

今朝の小雨に期米は殺氣分觀望であつたが、正米は相場ら手持筋が賣惜しむので鮮米は[illegible]

釜山

大邱

群山

波佐間の猛烈買

現在仁川の市場で大量の正米を買進めるは波佐間商店であるが[illegible]

正米

仁川

大豆

白米更に値上

白米は先に百キロに付き五十錢方の値上げをしたが、打續く暴天に產地側の賣惜みと市中在荷減少せしため玄米は逐に昂騰して[illegible]

鮮內延べ(十五日後場)

[illegible]

維新秘錄 井伊大老 (24)

松林伯知演
吉川保正畫

水戶齊昭公は武備をおさめ從って鍛錬に施れて士氣を鼓舞いたしこういふ姿勢な方であります。から、こういふ大名のやうにお廻はりて[illegible]

おみやげハ カステーラ最頂
京城本町二丁目 奴
電話本局二六五二番

味自慢の福壽餅
本町一明治町合蓋羅屋支店

小兒科 吉田醫院
醫學博士 吉田得次
小兒科 醫學博士 吉田得次 吉田醫院 京城府本町一丁目 電話本局四八八番 診察時間 午前九時午後三時

京城日報

朝刊　夕刊

令女界 七月

本號創作

生活のピアノ（短篇）…[illegible]郎
ペルシャ猫（短篇）…下村千秋
新居の客（戯曲）…水木京太
風媒花（短篇）…諏訪三郎
流浪の日に（短篇）…淺原六朗
デパートの男女（短篇）…保高徳藏
寂光曲（長篇）…山崎斌
都會の情熱（長篇）…谷崎精二

七夕祭

紅い花（童話）…小川未明
紫に街を彩る女（探偵小説）…北村壽夫
緑の詩篇（詩物語）…中西悟堂
白い星かげ（小品）…野島辰次
黄のリボン（コント）…北村秀雄
橙色の夜霧（歌物語）…水町京子
青館幻想曲（掌篇）…水谷準

文月集

七月の飛行機…北原白秋
病める薔薇…西條八十
尼僧・狂女…南部修太郎
死の舞台（シナリオ）松井千枝子
私の生立の記（自叙傳）…人見絹枝

七月のシネマ

道化役者・沓掛時次郎
三人の踊子・「闇」後日譚
映畫時評一束

令女講座

外人の日本婦人觀…帆足理一郎
七月の投入花…野友道
日本畫雜話…鏑木清方
手紙の書方…岡崎英夫
シーリング・ワックス應用室内裝飾…千種中子

僕がパイプを喫かしてゐる時（詩）…百田宗治
琵琶湖小景（歌）…尾上柴舟
リラ哀傷（詩）…大木篤夫
升（詩）…水谷まさる
學園散歩・ウーマン・レビュー

本號定價四〇錢・送料二錢

校外學習

副讀本・鑑賞文集・圖畫書方資料

兒童の讀書界に劃期的の貢獻！

少年少女雜誌は價高し！價高し！
低廉にして内容清純なる本書を代らしめよ
少年少女雜誌一冊代は優に本書一ケ年分に該當す。

編輯者

早稻田大學部長…五十嵐力
同　教授…西條八十
豐島師範學校長…櫻井賢三
前東京女高師主事…藤井利譽
早稻田大學教授…吉江喬松

校外學習はその名の如く小學兒童の各科校外學習用の副教科書

本書の特色

明るい本、健やかな本、快い本、滋味に富む本
材料を廣く東西に求め、典雅にして藝術的
人格を陶冶し、批評と玩味、鑑賞力の養成
教材の補助、應用練習、獨創力養成

刊行の順序　毎月一回一日發行。但し四月八月休刊　尋二より尋六まで既刊。尋一は九月より發行。

學校にて取纏め多數御注文を歡迎！

定價一册金六錢（送料一册金二錢多數御注文の場合は實費）

若草 七月號

詩と歌

羽衣…吉井勇
松の音…水町京子
田園の風景…木村芳久子
釘の詩…宮崎孝政

あらしの夜…金井新作
蟲　天…田宮虎太郎
リラウッド…小野十三郎

七月素描

夏帽子…萩原朔太郎
想ひに浮ぶ或日…さゝきふさ
七月の田園…堀口大學
金を打つ…島本久恵
七月の動力機…林房雄
白く光る帽子…栗原潔子

足のある幽靈の話

病院挿話…長谷京雄
破局…瀬野英次
異人館の娘…田口治雄
C子とその影…原田十三

創作

畫家ミセリセリス（小説）…南部修太郎
危險ならざる戀人（戯曲）…鈴木善太郎
五十錢銀貨（小説）…北川千代
十年經ぬ（小説）…崎山猷逸
故郷（中篇小説）…三宅やす子

彫刻につき極めて座談的に…朝倉文夫

緑玉月夜（戯曲）…佐藤惣之助
なんぢやもんぢやの木（戯曲）…若山喜志子
運野つぎ女史及び歴野女史的存在について（評論）…伊福部隆輝
マダム・ーキン（映畫夜話）…淺一平

海は鳴つてゐる…神戸雄一
海と私…中田信子
島の話…西澤隆二
女性の氾濫…西村陽吉
國外映畫界の女性…青山三郎

定價二十五錢・送料一錢五厘

女流十八人歌集

發行所　東京市日本橋區本銀町　振替口座東京第二八〇　大阪市西區阿波座　振替口座大阪第四三　寶文館

世界探偵小説全集

平凡社版が一番よく賣れると書店で評判！

何故か？

作品本位が讀者に受けてるのだ！
申込金なしで買ひやすいからだ！

本全集は飜譯探偵小説の定本である！コナンドイルの傑作ホルムズもの全部を六冊に網羅し、ウオーレス、フリーマン、バンダイン等世界的名聲を有する第一流諸大家のものは各二冊を加へ總て作品本位の最も特色ある編輯ぶり！譯者は江戸川亂歩、小酒井不木、松本泰、大佛次郎、平林初之輔の諸氏を初め何れも斯界の權威揃ひ！どの點から見ても充分の信頼に値する！

第一回配本　チャリングクロス事件　（目下配本中）　フレッチャー作　和氣律次郎譯

第二回配本　夜の恐怖　（七月上旬配本）　ゴーリーグ作　大佛次郎譯

全20巻・一册50錢

實物全國書店にあり

東京麹町　平凡社　振替東京二九三元

各種徽章　メダル　製作

[illegible]商店

自動車の通信教授

◎自動車通信教授の理想的獨學機關
◎講師は一流揃内容は豐富講義は懇切

最も愉快で收入も多く何よりも新時代に適した職業は自動車運轉手　本講義録を讀めば速成し免許試驗に必ず合格すること間違なし

▲新學期開始！　速成科一ケ月卒業　學費貳圓七拾錢　今すぐ入學すれば五大特典がある。

▲自動車の參考書なら何でもある。次第ドシドシ無代ですぐ送る

公認　山田自動車學校　東京市神田區神保町七番地　靖文社　振替東京五三九九一番

國際ソース 國際酢

家庭になくてはならぬ
文化的調味料

笹原商店

配合の感じのよい
表装は
御一報次第參上
若草町通り　水原彩光堂　電本二三九七番

宮内省御用達
菊正宗
京城　前田商店
釜山　本嘉納釜山支店

本町四丁目（電本二二七七番）
洗練せる　京城荷札
長のお世話のまた其上に厚い荷札の志し

寫眞機と材料アルバム類
思い切つて安い
釜山辨天町二丁目（電話一二七五番）
山崎寫眞機店

胃腸病　根元的治療劑
カーボニン
（專賣特許）

炭素の吸着作用を應用し特種の操作に依つて製造したる植物炭粉製劑にして效果の確實と服用の便なるを以て專門醫家に賞用されつゝあり

適應症　急、慢性胃腸疾患、一般下痢症、腸𦜝　小兒大腸炎、赤痢、疫痢、自家中毒　食物中毒、酒煙草の過飲に依る不快症等

○各地藥店にて販賣す
○實驗報告書及見本贈呈

發賣元　昭和光堂

濃い
うまい
トリスソース

テキよし　カツよし　洋食を
あなたの舌馴れた味以上
おいしく喰べさせる
トリスの役目！

代理店　株式會社　祭原商店

日本橋印
西川のかや

○品質優良（第一回次第番頭の御返呈）

日本橋印 本濱蚊帳（朋實色）

品名	六疊釣（六八）	八疊釣（七十）
木綿若葉	五、三〇	六、九〇
片麻志賀	七、七〇	一〇、〇〇
本麻矢橋	八、八〇	一一、五〇
同 八景	一〇、五〇	一三、三〇
同 老松	一一、八〇	一五、二〇
同 唐崎	一三、六〇	一七、五〇
同 堅田	一四、八〇	一八、九〇
同 晴嵐	一六、九〇	二一、七〇

日本橋印 縫目なしかや（白地ボカシ）

品名	六疊釣（六八）	八疊釣（七十）
木綿初花	五、四〇	六、八〇
綿糸青海	九、四五	一一、八〇
本麻漣雪	一三、三〇	一六、五〇
同 日ノ出	一八、四〇	二三、〇〇
同 鶴舞	二八、二〇	三五、二〇
同 （朋實色）		
本麻初音	一三、六〇	一六、七〇

其他並品より優等品各種取揃申候

（表號・品目　ふとん、めいせん、キヌメン、子供用品）

○送料大略（六八）六十錢（七十）七十錢

○御地方よりの御註文は振替東京四四九九番へ御送金願ます代金引換にても御送申上ます

東京日本橋角　西川商店

ハーレーダビッドソン

青葉滴る此頃
近郊への御探勝は如何？

ハーレーダビッドソン
サイドカーへ御愛乘
身も心も輕々と
一日の
御清遊に
忘れ得ぬその
爽快の印象！

御申込次第實物を以て説明申上ます

MOTOR HARLEY-DAVIDSON CYCLES

東洋總代理店　ハーレーダビッドソン　モーターサイクル販賣所　東京・大阪・大連
朝鮮代理店　中西九一商店　京城府黄金町三丁目九

型録贈呈

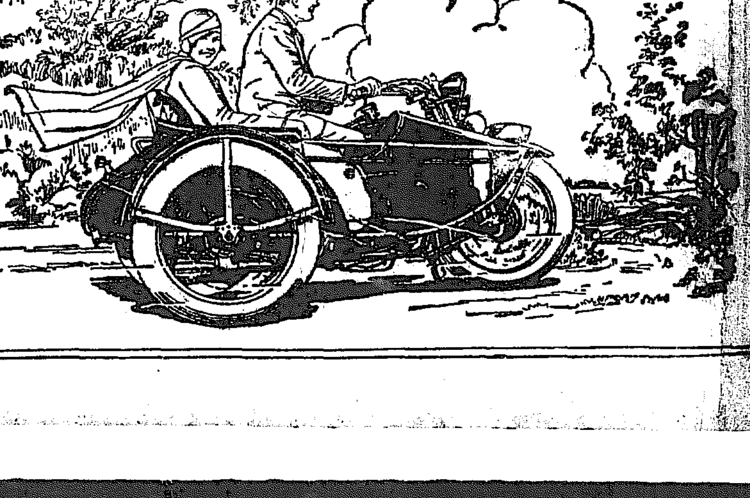

機嫌取りをやめ敢然所信を主張
決戰投票で爭ふと 政府の決意鞏固

【東京電話】樞府の審査に關する不戰條約は既に批准か否かが論議の中心となつてゐるが、樞府が進んで論難して攻めて來る場合は政府は徒らに樞府の機嫌取りをやめ敢然その所信を主張する手筈を決め、審査委員會が強硬論に固まるにおいては政府は本會議席上で樞府と一大論戰をなし、政府の立場をあきらかにして決戰投票を以て戰ふ肚であると

政府萬全を期す
對精査委員會對策

【東京電話】十七日の樞府精査委員會に對する對策を講ずるため前田法制局長官は十五日午後三時再び二上書記官長を訪ひ重要なる打合せをなしその結果を首相に報告するところあつたが政府はこの際いやしくも樞府の反感を助長せしむる如きことなきやう充分その言動に注意し關係者答辯の統一に努めることゝしてゐる

豫斷は出來ぬ

【東京電話】不戰條約に對する樞府精査委員會では多少の小波瀾はあつても、結局政府原案を可決するであらうが、その審査の程度如何が内田伯の責任となり、延いて内閣の運命にも拘る譯であるが委員會全體の空氣は目下のところ豫斷出來ぬ形勢である

顧問官あてらる
贊否兩論の投書 山の如く舞込む

【東京電話】不戰條約が問題となつてから樞密顧問官のところには贊否兩論の手紙や印刷物が山の如く舞こむのみならず、精査委員のところへは毎日面會人が訪れ「不戰條約は國體を毀損するのだから反對してくれ」とか、「不戰條約は世界の大勢であるからこれに贊成してくれ」とか贊否兩論を聞かされるので顧問官連も今では悲鳴をあげてゐる

償還方法は元金均等
新規公債は卅年間に均等償還 經濟委員會の決定

【東京電話】減債整理に關する經濟審議會第二特別委員會は本日午前十時首相官邸に開會、前回の決議に基づいて原案を附議し、午後一時半から再開し原案を決議した、審議委員會の大綱左の如し

一、國債總額は漸次減額を計ること

二、減債方法は元金均等償還方法をとること

三、既發公債は昭和三年度末現在額を基礎とし昭和五年度より向ふ五十年に均等償還をなすこと

四、昭和四年度以降の新規發行公債は發行の時より向ふ三十ヶ年間に均等償還をなすこと

五、剩餘金の減債基金繰入額を現在の四分の一より二分の一に引上ぐること、但し剩餘金繰入額は前記均等償還法による定額中に包含せしむることを得

海苔牡蠣增殖補助
本年は增額

本府は海苔、カキ増殖のため昭和二年度から十ヶ年計畫で各道へ對し増殖補助金を交附してゐるが、本四年度は四萬二千円にして昨三年度の二萬一千円に二倍しその内譯は左の通り決定しそれぞれ各道へ通知された

咸北	四七〇〇
咸南	一二三〇〇
江原	四〇〇〇
慶北	二五〇〇
慶南	九八七〇
全南	二三七七〇
全北	三六〇〇
忠南	六四〇〇
京畿	一二〇〇
黄海	二四〇〇
平南	二四〇〇
計	四二〇〇〇

對露國論纏らず
國民政府二説に分る

【上海十五日發電】ハルビンのロシア領事館手入れにより得た證據の一部は昨日外交部に到着したが、王正廷氏はロシアとの國交斷絶につき意見を國民政府に提出したが、政府部内では斷交説と現狀の下に實現すべしといつて斷交する要なしとの二説にわかれ、その成行が注目されてゐる

過激に過ぎぬ樣訓令

【奉天十五日發電】奉天露國領事館は將來の危險をおもんばかり館員婦女子を本國に引揚げさしたが、最近國民政府は張學良氏に對し露支關係の重大性に鑑み過激に過ぎざるやう訓令したので、支那側今後の態度は注目されるだらうとみられてゐる

地方長官會議第二日

【東京電話】地方長官會議第二日の十五日午後は一時半再開引續き内務省所管事項につき質問答辯を行ふ

奉天票暴落
日貨一圓に六十元 支那當局措置に迷ふ

【奉天十五日發】奉天票は每日益々暴落し日貨一圓に對し奉天票六十元の換算率を示す状況であるがこれに對する支那當局の善後策は頗る注目されてゐるが現況の如く暴落せる奉天票を今直に現洋票と交換するには從來濫發された紙幣の整理を要し天票の回收到底成し得ざる今日これを成し難く當分の間放任し奉天票を從來の如く價値なからしめ新たに現洋紙幣を使用すべき策を講ずること又一説には現在の奉天票が數百元かの暴落をつげた後回收をなし現洋制度に改めやうといふ二説が傳へられてゐる

河南省を直轄省に

【上海十五日發】南京政府では河南省を事實上の直轄省とするに決し今後一月以内に發表し並に財政整理をなすに決した

馮系の有力部隊四分五裂となる
馮の外遊漸く決し 中央歸順申出て相繼ぐ

【上海十五日發】馮の態度漸く外遊に決せるため馮軍の有力部隊は續々として中央に歸順を申出て行はれ孫良誠も漢口にある何應欽あて中央に歸順を申出た旨何より中央に報告ありこれに對し中央よりは既往はとがめずとてその歸順を求めた、この外にも石友三軍に歸順せるもの約一萬あり馮軍は四分五裂の有樣である

蔣介石氏徐州へ

【南京十五日發】蔣介石氏は十八日南京發徐州に赴き韓復榘、石友三氏らと會見し討伐作戰を決定の上西北軍殘敵の各軍隊を檢閲するはず

支那の時局はまだ落付かぬ
布施勝治氏語る

大阪毎日新聞北平支局長より本社東亞部長に榮轉赴任の途にある布施勝治氏は十五日午前十時京城通過大阪に向つたが車中左の如く記者に語る

支那政局の變轉の少康を得た本年二月十五日北平を發して三ヶ月で歐洲十五ヶ國を廻つて來ました、支那の動亂も何處まで行くことやら現在相對立のかたちにある馮玉祥、蔣介石兩大將がいよいよ最後の一戰を始めない限り終局をつげることは困難と見て居ります、老巧な馮氏は容易に兵を擧げやうとはせず、また最近兩者の中間に介在して居る閻錫山が居中調停の説が傳へられてゐるなどいふ事が全然信の置けぬ現狀で、この兩雄の對立は非常に興味を以て見られると共に現在の戰局から推移するに未だ〳〵容易に落付かないでせう、支那の中心が漸次北へ〳〵と進んで行くのは我國にとつて注目に値するものと思ひます東三省も外交は全部中央に移されてしまつたので張學良氏が今後積極的行動に出ない限り何等變化はないでせう云々

全體會議の決議事項

【南京十四日發電】中央執行委員會第二次本會議は本日午前閉會したが、今後決定すべき重要事項を決議した

一、訓政期間内に一切の不平等條約の撤廢を期し、積極的に促進し極力その實現を圖る

二、兵器統一金融整理に關する計畫は今年中に財政部に於て立案し即時實行すべく財政部に責任を負はしむ

三、國家統一、財政整理、建設に關し…

四、財政行政の中央集權制度確立の計畫を本年中に財政部立案即時實行を命ず

郵便貯金十九億突破

【東京電話】郵便貯金は十四日現在で全に十九億を突破した同日の現在高は預け入人員三千七百十萬八千九百五十一人、金額十九億七十一萬九千二百五十圓である

犬養氏北平へ

【天津十五日發】犬養毅氏一行は今朝七時半當地通過北平に赴いた、一週間滯在の後天津に一泊し大連に向ふはず

犬養翁北平に入る
國賓の待遇を受けて

【北平十五日發】犬養翁一行十名は張學良氏の案内で十五日午後十二時半北平に到着官公吏の出迎へ多數あり省政府北平市政府の要人多數出迎へ一行は極めて元氣に北平入りをしたが犬養氏父子は公使館邸に他は扶桑館の宿舍にはいつた

愈よ交渉は最後に近づく
決裂か成立か？ 瓦電問題の前途

【釜山特電】交渉成立か、決裂か最後の大詰に迫つた釜山瓦電問題は十五日午後二時過ぎより前日の如く釜山府廳において桑原府尹と交渉委員との會見が行はれ約二時間にして十六日再び會見することになり委員は辭去したが、山下交渉委員は左の如く語つた

本日の會見は委員側に於いて最後の希望案を府尹に提示して瓦電買收に關する價格の點に對し一考を求めた、勿論過般の會見に於て府尹が言明した三十萬圓買増し契約は別に附帶契約の上に於て成立の活路を見出す爲めに編成したものであるから、わが〳〵の提示した方法によれば漢金三十萬圓の借款程度に價格の增額を見るかも知れない、十六日の會見によつて成否何れとも決定する

桑原府尹は又

一兩日中に成否が判明するだらう

と、交渉が最後に近づいたことをもらしたが、一般の空氣は殆ど決裂の觀測を下し、前後三年を要した釜山の瓦電府營問題にからまる瓦電買收の運命も前記買收價格の一點において不調に終るべしと見てゐる

魚油檢査に伴ふ施行規則公布
十七日附官報で 七月一日より實施

北鮮漁業地方から産出する一ヶ年六百萬圓の魚油に對し本府は檢査施行の計畫をたて先般業者大會を招集め、すでに檢査員の増加に伴ふ官制の改正、檢査施行上の府令等を公布されひたすら施行の日をまつてゐたが六月十七日附官報で府令第五十六號で昭和四年七月一日より檢査を開始する旨公布されたなほ本府は新設檢査員十七名を近く釜山稅關に配置し、檢査施行上の打合せをなすことになつてゐる

駐露田中大使一年振りで歸任

【モスクワ十四日發電】駐露日本大使田中都吉氏は一年ぶりで本日當地に歸任した

東京瓦斯値下げ拒絶

【東京電話】東京ガス會社は十五日午前十一時より重役會を開きガス料金値下げ問題に關し協議の結果…

除名組押かけ大亂鬪を演ず
大衆黨中央委員會

【東京電話】久しきにわたる内紛を續けつゝあつた日本大衆黨はいよ〳〵十四日本部で中央委員のみをもつて委員會を開き、十四日除名された…約五、六十名が本部に押かけ兩派の間に亂鬪を演じ文士中西伊之助氏は右眼に傷を負傷した

府戸別稅賦課決定

京城府協議會は十五日午後二時半から開會、松井府尹不在につき吉村内務課長議長となり

▲昭和四年度府稅戸別稅個人別賦課額決定の件

を附議し、直に委員長報告を求む

▲肥塚委員長　委員會は七日より十四日に亘り慎重審議の結果原案に對して三百卅一名の修正をなし、増額されたるもの百六十八名、減額されたるもの百六十五名、總計四百卅二圓四十錢を減じた

反日會の橫暴に支那民衆遂に憤る
唐山反日會を襲擊して 職員三名を拉致す

【天津十五日發】唐山反日會の横暴振りに堪えかねた同市民約百名は昨日午後四時反日會を襲擊し委員一名と職員二名を拉致し暴力を振ひつゝ市中を引ずり廻した

千古の謎を解く雄基の貝塚發掘
圖らざる鐵道工事が發掘の期を早めて

本府博物館では近く藤田館長以下數名が一月餘にわたり咸北雄基附近にある大貝塚を發掘することになつてゐる、右貝塚は隣接會寧の貝塚と共に有名なもので鳥居龍藏氏等斯界の權威者も多數實地調査し發掘調査したら興味ある結果を得られんといつてゐたが何分古蹟調査費がすくないため今日まで手がつけられずにゐたものであるところが雄基を起點とする鐵道が右貝塚の上を通過することになつたので、工事前これを發掘しておかぬと永久に貴重なる考古學上の資料が無くなつてしまふ所から萬難を排して決行することになつたのである、貝塚中には古代民族の使用器具例へば石器、銅器などが貝殻に混じて埋藏されてゐるのであるが、同地方の貝塚は古代民族研究上の重要なもので、北方のものは南方のものとされ朝鮮にあつては南方のものから銅器などが出土する場合があり時代的に新しく、二千年以内のものとされてゐる、北方のものは概して古く銅器の出土は稀といはれてゐるがこれ等のなぞは雄基の貝塚發掘により一切闡明されるであらうと非常に期待されてゐる

黄海道の古趾調査
今西博士を隊長に調査隊を派遣

本府宗教課では古蹟調査上殆ど處女地の觀ある黄海道の古蹟調査を四年度事業で行ふことゝなり近く城大今西博士を隊長に三班九名の調査隊を派遣することになつてゐる、黄海道は帶方の遺跡地として知られ、又近世に至つては滿洲に至る要路に當り、李朝栗谷といふ儒學者が現れ郷約をなし地方の指導に當たりそれ等の遺跡にも見るべきものがあるが未だ何等古蹟調査が行はれてゐぬので今回調査を施行することゝなつたもので、その結果は非常に一般から期待されてゐる

白國博覽會へ出品

【東京電話】明年開催のベルギー・リエージ市において萬國博覽會、アントワープにおいて植民および海事博覽會を開催するにつき本邦の出品方を勸誘するにつきベルジューム大使は十五日拓務省に小村次官を訪ひ日本植民地の出品方を依頼した

襲爵

【東京電話】十五日左の通り襲爵仰付られる（宮内省宗秩寮から發表された）

故伯爵寺島誠一郎家督相續人　寺島宗従

梅毒に惱む一家の悲劇
實子二名を殺し轢死を遂げた父

【山田電報】三重縣飯南郡花岡村南田留松（四〇）は十五日午前八時長男保男（四）長女トシヨ（二）の兩名を自宅裏の納屋に連込み裸體として足を兩手で押へ細引で咽喉部を切斷し二名を即死せしめ自分は松阪街道の鐵道線路に飛込み轢死を遂げた原因は保男が梅毒のため手を切斷しかけて居るに加へてトシヨは盲目で更に目下身重で腰てゐるといふ不幸の重なりに留松は悲觀の極み遂に線路に飛び込み、妻も後を追はんとしたが危く取り止めた

視學官會議
十七日から開催

各道視學官會議は十七日より四日間本府第二會議室で開催されるが指示打合せ事項の協議をなしたる上、第四日の二十日は京城師範學校の視察をなすことになつてゐる

六犯の曲者破獄脫走

【飯田電報】長野縣上伊那郡赤穗村の窃盜前科六犯吉澤又太郎（四〇）は同村を初め飯田町その他を荒し廻つた後、山梨縣下にて逮捕され飯田刑務所に收容中であるが十五日午前三時頃監房の天井板を破壞して屋上に出で一丈余の塀を乘こえて脫獄何れかに逃走目下極力捜査中

學校生徒の御客がザット十一萬人
サテ御宿はどうしよう 早くも事務局の頭痛

朝博の開期が迫るにつれて困るといふ話……即ち學校から押し寄せるお客をどう始末するかといふのである、現在朝鮮には五年制以上の小學校職員生徒が二萬四千人と普通學校五年以上の職員生徒が十三萬三千人、中等學校以上の內地人が二萬七千人同鮮人が八萬一千人ゐる、しかしこの內には京城およびその附近の生徒があるのでそれを差引いて見ると小學生において一萬八千五百人、普通學校においては十萬千九百人、中等學校以上が一萬六千人、朝鮮人中等校以上が七萬七千百人となる、その上これ等地方職員生徒にしたところで全部見物に來る譯ではなく小學生を七割、普通學校生を五割、內地人中等學生以上を八割、朝鮮人を五割と見積をつけて計算して見るとそれでさへなほ十一萬五千二百八十人といふ多數に達する、觀客の多いことは結構なことだがこんな多數が一度に押寄せては宿泊の設備でが容易でないので事務局ではどうしたものかと頭を痛めてゐる中であると

田中首相腰越行

【東京電話】田中首相は十五日午後二時不戰條約の答辯を避けるため自動車で腰越の別邸に赴き、二泊滯在、十七日午前中に歸京、同日午後一時半からの樞府精査委員會に臨むはず

佛大使官附武官山梨總督訪問

在東京佛國大使館つき武官ロザチ…

辭令 【東京電話】

商工事務官　宮木　斑大

任拓務事務官（六等）殖產局勤務を命ず

大日本製糖一割配當据置

【東京電話】大日本製糖會社では十五日午後一時生命保險協會にて定時總會を開催配當年一割据え置を可決した

協贊會理事會

京城協贊會理事會は十五日午後一時より朝博事務局において開會、各協贊會の施行方法につき協議を重ねた、なほ同會の經費にかゝる設備は全部の設計を終了したのであはせて同會の決議を了し近く入札の上起工のはずである

老人を轢く
昨夜商銀前で

府内光化門通りタイガータクシー第二八一號運轉手金用植（二三）の運轉する自動車が十五日午後九時頃黄金町通りを京城驛方面に向け疾走中商銀前で前方を橫切らんとした南米倉町一六七番地寺木由太郎（六二）といふ老人を突飛し顚倒せしめ大怪我を負はしめた、被害者は直に附近の病院に擔ぎ込み應急手當を加へたが頭部に全治三週間を要する重傷を受け原因は老人の上に飲酒してゐたためといはれてゐる

人

◇島谷武次氏（島谷汽船社長）▲岩村通世氏（朝鮮總督府事務官）十四日夜入城不知火旅館へ

貿易協會●慶北縣人會では會員河村正行氏昇進祝賀會を十五日午後六時京城俱樂部で催した

茶話

▲折柄朝博の盛りがよからうといふ見立てで▲九大から朝鮮工學部長來鮮▲三顧の禮を以て招聘を乞ふた▲その知遇の程には感じても城大を去る氣には毫もならぬと▲キツパリ謝絶して男をあげた松浦さんに▲まだ未練のある九大はとう〳〵文相にこれを持ち込んだ▲釣り逃した魚を釣りそこねた九大に頼まれた勝田さんが▲太公望ならぬ松浦さんに▲釣れますかなと文相そばに寄りこれから大いに口説かうと▲いふことになつたらしい▲三顧の知遇に感ずれば飛び出しかねなくなるのは▲玄德における孔明ではないからと城大では氣をもんでゐるが▲安心しなさい行かんといつたら行かん松浦さんの堅い決心だ▲東京に行くといふのは、あれは豫算の打合せだ▲曾我勉氏役員に推されて▲この間の總會に出馬し老の身をむちうちたる甲斐もなく▲甘くなし▲た耶老も老いては駄馬にけ飛ばされ▲選擧の選目で日でりを眺め▲左の一句あり▲永くめどくめど不足の田であがかな

糖蜜移入增加傾向

從來鮮內の燒酎は釀造の原料として糯米を用ひ糖蜜は僅か少量に止まつてゐたが、最近燒酎激增しその釀造法にも一新機軸を出し糖蜜の移入が激増して來た、即ち昭和三年度には約八百萬斤の移入を見たが、元來糖蜜の移入はたゞに燒酎のいかんにのみ左右されず、燒酎の市價も非常に影響するので、本年の如く穀物豐稔な年は更に增加して一千萬斤以上に達するものと見られるに至つた

雨不足で小麥懸念さる

昨今の早天續きで農家は水不足に困つてゐるが、これがため小麥も先に本府で發表した程の收穫は難しい模樣である、即ち南鮮各道中、西部は過般の降雨で少量の水を得た譯であるが、殘りの地方は全く水不足で、既に結實期に入つてゐる小麥大麥類は、外觀相當の見た地方も相當あるらしい、從つて此處一週間の間に適當な降雨を見ない限り相當の減收は免れ難い模様である

三年度の家蠶絲生産

昭和三年度に於ける家蠶絲製造戸數は器械製絲に依るもの三十五戸其の釜數五千四百九釜（內使用せざる釜數十二釜）生絲製造高十六萬四千百六十九貫で、其の他に依るもの十七萬二千七十五戸（內休業せるもの一戸）其の釜數十七萬二千七百二十六釜（內使用せざる釜數七百八十五釜）生絲製造高七萬二千六百貫で合計十七萬二千百十戸（內休業せるもの一戸）その釜數十七萬八千百三十釜（內使用せざる釜數七百九十七釜）生絲製造高二十三萬六千七百六十九貫を算したこれを前年に比すると製造戸數一萬六千七百十戸（一割一分）釜數一萬六千七百十五釜（一割一分）生絲製造高四萬三千百七十五貫（二割二分）の各增加を示した次第である

株式

大株短期引跡

大新	七十七圓二（二十錢高）
東新	百三十八圓六（不變）
日産	四十六圓五（不變）

橫濱生糸後場止

當限	千三百五十九圓
先限	千三百十一圓

經濟

貯金地方公布

京城府金管理所の振替口座加入者數は現在一萬七千百九十五人で、此の內々地人加入者が一萬四千七百八十九人加入者が二千三百八十七人、外國人加入者が十九人であるが、其の地方別分布の狀態及其受拂高は左の通りである

	加入者	受拂高（千圓）
京畿	四、八〇四	一四〇、八〇四
慶南	一、五四四	六〇、八二一
慶北	一、四四三	三五、八二〇
平南	一、一五二	二四、一五九
全南	一、三二八	二〇、八〇六
全北	一、一五三	三五、九二四
忠南	一、〇三六	四五、八六九
黄海	九五三	二四、一三八
平北	八二一	二四、五四三
咸南	七三三	二〇、八〇七
江原	六五一	二一、一三〇
忠北	五六一	一三、四九五
咸北	四三五	一三、一三二
內地及滿洲	三五三	一三、一三二
計	一七、一九五	四六九、〇二四

期米

東新　百七十二圓（十錢安）

各地期米後場止

▲下關三〇四六▲桑名十一番二七九〇十二番二七九一▲名古屋三〇一五▲金澤二八七八▲岡本二九八八

▲大阪最終箭頭九十五錢（一錢高）

仁川穀物出入（十五日）

入荷	玄米（叺）		八、八
	白米（叺）		三三五
	大豆（叺）		四八三
			一〇〇〇
			一三五八
出荷	白米（叺）		四五〇
	二斗入（袋）		
	玄米（叺）		
	大豆（叺）		一八九二

群山廻米報

船便	玄米	二二四三叺
	籾	ナシ
汽車便	玄米	三、五三七叺
	籾	四八〇俵
牛車便	玄米	ナシ
	籾	ナシ
合計	玄米	四、七八〇叺
	籾	四八〇俵

大阪市中在米高

十五日現在高は二百十六萬三千二百二十一俵と前日の在米高に比較して五十俵の減少である

市況

●揮發油　揮發油賣行頗る良　自働車數の增加に揮發油の消費は著しく增加したので、昨今の揮發油の賣行は頗る良好である、而して十五日市中相場は赤貝一箱六圓八十錢黑貝一箱五圓五十錢處であつた

●錫は釘付け　金解禁問題其他で一時小浮動を續けてゐたが、昨今の保合の落着き模樣と需要閑散に相場は五月末以來釘付狀態で、十五日市中では丁錫百五十三圓折錫百五十五圓處を唱へてゐた

●豆粕は續騰　引續いての產地の品薄に氣配は益々引締り高値であるが需要一巡後なので大堂取引なく、消肥と當ての小口の需要のみのため、品薄作ら淋しき品勢を期待し難く市中相場は安東乘六月物二圓八錢七月物二圓九錢と今週初めに比し各一錢づゝの品騰であつた

●大豆は強氣配　大豆は滿洲物の品高や、正米高に續いて一時相當高煽つたが、其後內地よりの買注文が杜絕えたので昨今幾分下押したしかし値は依然買狙はれるもので相場は粗山十七圓十九錢長湍國川十七圓八十錢金汗十七圓五十錢、鐵嶺十七圓六十錢處を小砲り保合つて居た

●米棉布保合　米棉五十錢安を入れて三品市場も一圓方針引弛んだが目先暫くは此邊の探合ひと見られ市中粗布は買行一巡で相場は小弱く保合つてゐたが加工夏物の荷動きは順調で相場も確個の模樣であつた

大阪三品

▲三エ一二二五▲期間二一四▲命陶山一九八▲長鼓一九九▲飛犬（B）一〇、六▲公會堂八、九▲扇面二二七▲五枚朱子〇、三

大阪中外棉唱へ　前日比較

ストリクト	六分先	三〇〇	五〇安
ミドリング	月限	四〇五	五五高
ブローチ	同	三〇五	四五高
ベンゴール	同		
海外砂糖市況			
キューバ粗糖		一弗三二分八	
ジャワ糖	月限	一二ギルダ八分五	
倫敦糖	同	九志六片丁	

警官共濟令

總督府警務局の立案になる朝鮮警察官共濟組合令は目下法制局に回附され近く樞密院の御諮詢を仰ぎたる上勅令案として發布の運びになると傳へられてゐる。勿論其具體的な案の內容および發布の形式等はいまだ當局者の説明なきためここにわれ等はその委曲をつくし得ざるを遺憾とする。しかれども右共濟組合令が緊急必須の規程であり警察官のため速かにこれが實施を觀る問題としてゐることは論を待たぬ。朝鮮警察官は內地のごとくいまだ各般の制度が完備せざるために勤務する點においても命分に勞力を必要とし從つてこれに伴ふ職務上危險の際を伴ふ事も多く、しかも警察官の生活は他の勤務者に比較して甚だ惠まれたる點を發見せず誠に同情に値する。

◇

例へば現在朝鮮における警察官は公務に基因する以外の死亡、疾病等の災害或は不時の災難等に際しても何等の扶助規程がないので從來しばしば斯る事件に遭遇することあるも規程がないため當然扶助すべき性質のものにも適用することは出來ず氣の毒な現狀に置かれてあり、しかも最近文化向上と社會生活の複雜化に伴ひ警察官の公私の費用等は增加する傾向にありその職責の點も同情すべきものがあるに鑑み右扶助規程の成案發布を近く見るといふことは何よりもわれ等の喜びに堪へないところである。これまで幾多の犧牲者を出しその遺族のいまだ惠まれずにある者を往々聞くがごときことあるは眞に同情に堪へない次第である。

◇

警察官が職務のために自己の身命を抛ち敢然として公務に奉ずる誠勞的の精神は實に推稱すべきものであり從つて不慮の災厄に直面してはこれを扶助救濟してもつて遺族をして感泣せしむる規程の實施はまさに焦眉の急務であらう。もしそれ實施のあかつきは如何に朝鮮警察官のため、さらに一層の勇氣を振興せしむることであらう。

書堂規則改正

總督府學務局で立案中であつた書堂規則の改正は十七日附府令第五十五號で公布され發布の日から施行されるといふ。改正の要旨は書堂規則によると書堂の設立は道に屆出でによることになつてゐたが改正規則では認可を要することにしたるなはち從來書堂設立の目的から今回の改正を見たものであらう。書堂は時に現はれ不適當の使用上にも教授の監少しとせず種の教材等も困難でありかつ教授用の教材等についても往々時代の推移に伴はないものがあつたので今回に改正規則に於いてはこの點を認めたものであらう。かくて書堂の現地といへども將來は書堂活用と相俟つて教育の普及に好結果あるを確信する。

生命保險の地方別契約高
金額は東京が第一　件數は大阪が第一

【東京】生命保險會社協會の調査せる昨年末現在の地方別契約高は件數五百九十一萬五千三百四十三件、金額六十六億四百十三萬一千圓にしてこれを地方別に見るに金額の最も多きは東京府の九億三千七百十萬六千圓にして件數の最も多きは大阪府の三十六萬三千九百件である。しかして一件の平均金額は東京府は一千六百五十八圓にして第一位、大阪府は一千六百十七圓にして第二位を示してゐる左に各府縣別金額にこれを示せばつぎの如くである（單位千圓）

地方別	件數	金額
北海道	[illegible]	[illegible]
青森	[illegible]	[illegible]
岩手	[illegible]	[illegible]
宮城	[illegible]	[illegible]
秋田	[illegible]	[illegible]
山形	[illegible]	[illegible]
福島	[illegible]	[illegible]
茨城	[illegible]	[illegible]
栃木	[illegible]	[illegible]
群馬	[illegible]	[illegible]
埼玉	[illegible]	[illegible]
千葉	[illegible]	[illegible]
東京	[illegible]	[illegible]
神奈川	[illegible]	[illegible]
新潟	[illegible]	[illegible]
富山	[illegible]	[illegible]
石川	[illegible]	[illegible]
福井	[illegible]	[illegible]
山梨	[illegible]	[illegible]
長野	[illegible]	[illegible]
岐阜	[illegible]	[illegible]
靜岡	[illegible]	[illegible]
愛知	[illegible]	[illegible]
三重	[illegible]	[illegible]
滋賀	[illegible]	[illegible]
京都	[illegible]	[illegible]
大阪	[illegible]	[illegible]
兵庫	[illegible]	[illegible]
奈良	[illegible]	[illegible]
和歌山	[illegible]	[illegible]
鳥取	[illegible]	[illegible]
島根	[illegible]	[illegible]
岡山	[illegible]	[illegible]
廣島	[illegible]	[illegible]
山口	[illegible]	[illegible]
德島	[illegible]	[illegible]
香川	[illegible]	[illegible]
愛媛	[illegible]	[illegible]
高知	[illegible]	[illegible]
福岡	[illegible]	[illegible]
佐賀	[illegible]	[illegible]
長崎	[illegible]	[illegible]
熊本	[illegible]	[illegible]
大分	[illegible]	[illegible]
宮崎	[illegible]	[illegible]
鹿兒島	[illegible]	[illegible]
沖繩	[illegible]	[illegible]
樺太	[illegible]	[illegible]
朝鮮	[illegible]	[illegible]
支那	[illegible]	[illegible]
其他外國	[illegible]	[illegible]
合計	[illegible]	[illegible]

露領蟹漁獲本年は不振
繁殖不良＝鮭鱒も不漁

【東京】露領漁區の問題は日露兩國間の漁業協約成立し一應解決したものと見られてゐるものが依然として兩者間に紛爭絶えず一方出漁期はすでに來り、その出漁の運命は結局保護者が不利に陷るのみで當局も困る懸念しこれが和解につき種々斡旋の勞をとつてゐる。しかして他方露領における漁獲を見るにすでにその出漁期に這入つてをり、邦人當業者は主としてカムチヤツカ西海岸における十四漁區が公漁工船日露その他の漁獲場で漁業に從事してゐる。しかし今年における蟹の繁殖狀況は依然不良なるが、ためその漁獲高も非常に不良になつてゐる。即ち最近までの漁獲高は日本工船五萬函、昭和工船三萬函であつて、昨年同期に比し一萬五千函の減少で、日魯二萬三千函減少となり昨年同期に比較して約半數である。右の如き漁獲高は不良となつてゐるがこの割合を以つて本年の漁獲高を推定する時は、工船日魯その他の邦人當業者を合して約四萬函以外となつてゐる見込で、これを昨年度に比すれば約五十余萬函の減少即ち約二割の減少を來たすべく見られてゐる。又この外同方面における鮭鱒等の漁獲も出漁遲延と共に今年は幾分減少を來たす事となるであらうと。

夏秋蠶不作の豫防法指示
全國的に普及徹底せしむ

【東京】夏秋蠶の安定策について農林省は時節柄地方廳に於いて種々考究せられ來たが府縣並に當業者團體においても昨今それぞれこれに關する具體的施設を期してゐるが、その主なる方面としては大體左の如くでこれを一般當業家に勵してもこれが實施について普及せしむることとなつた

一、桑園に關する事項、（一）夏秋蠶專用桑園共同桑園の設置（二）用途別桑園を設け肥培管理を適用ならしむること（三）稚蠶用と壯蠶用とに分ち桑品種を選擇すること（四）蠶室肥料の使用をいましむること（五）桑樹の濫採を防止すること（六）病蟲害のため變質の不良に陷りたる桑葉を使用せざること

二、蠶品種に關する事項（一）蠶品種はその地方に適當なるものを選定すること（二）蠶種の品質を強健ならしむるため合理的に製法を用ふる事（三）蠶種は共同保護體育を完全に行ひ且つ輸送については特に注意を拂ふこと

三、飼育及び設備に關する事項（一）根本的に夏秋蠶飼育法の原理を明にし飼育の合理化を計ること、（二）蠶品種の特質を明にし之に適する飼育法を完全にし、なるべく共同飼育によらしむること、（四）飼育形式に因はれ粗放に陷る如き飼育を避くること、（五）地方的に不適當なる時期を避け飼育ヶ量を調節し回數を減少すること、（六）町村又は蠶業組合に技術員を設け適切なる指導を行はしむること

英國「勞働黨」の人々（六）
モズリー氏

勞働黨外務大臣としてランカスター公領尚書の印綬を帶びたサア、オスワルド、モズリー准男爵で貴族である。[illegible]といふ變り種の者である。生家は金持ち起立代々男爵家さんマンチエスターにはその甲子を取つたモズリー街といふがある。然し彼にはモズリー向きの特徴は何もない。ヨーロッパ大戰にはフランスの戰線で戰つた、勞働黨に加入したのは五年前で、同黨下院議員として出たのは一昨年がはじめてである。元は正統保守黨ボールドウインは息子が勞働黨になつても一向氣に掛かなかつたが、モズリーの親父さんはこれとは正反對で、昨年秋なくなるまで息子の事を悩みつづけてゐた。モズリーは若冠卅二歲の男盛、保守黨の連中から非常に攻撃されてゐるがこれがかへつて彼を著名ならしめてゐる。彼の夫人シンシアは保守黨の名士故カーゾン卿の息女であるが夫妻の思想や意見がよく合つて、周圍から羨望の的となつてゐる。今度の總選擧には夫婦くつわを並べて出馬し、揃つて當選した。勞働黨ではかねてよりモズリーの前途に屬目してゐる。

ケンウオジー氏

「もし私が中央ハル區の選擧民だつたら、ケンウオジーがどんな色の旗を掲げてゐようとも、必ず彼に投票する。今日のやうに再び世界大戰の災禍が見舞つて來るおそれのある時、彼の如き人物を政府に送る事は極めて大切だ。」――これは文豪バーナード、ショウがいつもの皮肉を拔きにして、今度の總選擧にケンウオジーを推薦した言葉である。ケンウオジーは海軍中佐で、ストラボルギ卿の長男、今年四十二歲。一昨年自由黨から轉じ、下院議員には今度で三回當選した。かねてより勞働黨外交の權威者の一人に擬せられてゐるが、今回はその選にもれた。彼はまた劔術、釣魚、テニス、ゴルフ、クリケット、等々運動競技なら何んでも來いのスポーツマンである

通信現業の前線に働く女性
目について變つた職業婦人の傾向

諸官署の內で最も古くから又最も多數の女子職員を採用してゐるのは遞信部內であるが最近の現在で遞信部內の女子從業員數は[illegible]二千百四十九名、朝鮮人四十名に達してこの內には二百六十六名の朝鮮人女性も交つてゐるこれを部內總從業員數が[illegible]一千九百二十四名、朝鮮人四千八百四十八名[illegible]なるに比すれば局勤數において約その四割の人員を占め總從業員數に對比すれば約一割八分の人員を有するに至り遞信現業の第一線に活躍して男子事務員と共に事業の中堅となつてゐる。これを內地遞信省の例に見るも女子吏員數は最近の四萬五千人に達し全從業員の約二割を占むるの盛況にあるが、かつては一般社會が職業婦人に對する理解に乏しく中流階級以下の女子が結婚するまでほんの小使錢取り位に考へた時代もあつたが時勢の推移は生活向上の爲に職業生活に入らんとする女子の數を加へた結果[illegible]。然して現在の女子職員は多くは獨身者であつて家庭と職業との間に衝突の起こることは極く少であるが漸次既婚者を增加する傾向があり[illegible]について種々考慮されて居るが通信事業は將來の性質からして女子に適する事務が甚だ多いので將來女子職員は益々增加することと考へられるのである

女子青年團指導講習會
七月末日より仙台市で開催

【東京】第四回全國女子青年團指導者講習會は七月二十八日より八月一日まで五日間宮城縣仙台市女子師範學校において開催される事に決定した。講習科目ならびに講師その他は左の如くである

▲講習科目並講師（順序不同）
- 育兒と婦人衛生　本團理事　[illegible]
- 國民性の中心點　文學博士　山田孝雄
- 婦人の生活と美の問題　東京帝大教授　阿部次郎
- 青年期に於ける女性の特質と教育　文學博士　下田次郎
- 修養の實際的研究　[illegible]　高久[illegible]郎
- 女子青年團の本質と指導の要點　本團主事　[illegible]喜次郎
- 其他　體操遊戲、音樂、舞踊

▲講習員　一、百五十名　二、資格小學校、補習學校、女學校、師範學校等の女教員又は[illegible]にして身體健全なる者
▲會費　金五圓（食費、講習費、寢具代、宿舍代、[illegible]）
▲宿泊所　會期中は女子師範學校の寄宿舍に共同宿泊をなす事

有望な新副業
鰐の飼育
岡山縣が先鞭

【東京】近來水產副業として鰐の飼育が流行し、全國的に普及しつゝある模樣であるが、右に就いては水產試驗場並に各府縣當局においても鰐の試育をなすに至つてゐる即ち岡山水產試驗場では昨年來鰐の試育をなし、その飼育方法乃至その他新利用方法等について考究を重ね、この外鹿兒島、香川縣、岡山縣をはじめてゐるが、現在わが國の內、主としてワニの試育を行つてゐる地は如上の靜岡縣、香川縣、岡山縣である。ワニは食用としても珍味であり、その需要は年と共に激增して行く模樣である。しいものとして食用蛙の飼育であるが、本邦においてもその食用蛙の利用が漸次擴大しつゝあるので有利なるものとされてゐるが、この如きは食用、愛玩、皮革各方面の利用が講じられうるといふ[illegible]があるので、その將來は有望視されてゐるもので、問題なのは唯飼育上の手數であるが、これとても食用蛙と同樣さして面倒なるものではないやうである。右については岡山縣水產試驗場その他より近くその飼育方法その他に關し詳細なる發表あるはずであるが、農林省では右試驗の成績を見た上で、その結果が良好ならば全國的に副業として推奬する意向であると

振替貯金口座
加入者地方分布

京城府金管理所の振替口座加入者數は現在一萬七千百九十五人で此の內內地人加入者が一萬一千七百八十九人、鮮人加入者が二千三百八十七人、外國人加入者が十九人であるが其の地方別分布の狀態及其の受拂高は左の通りである

	加入者	受拂高（單位千圓）
京畿	四、八〇二	[illegible]
慶北	一、五五四	[illegible]
慶南	一、四〇三	[illegible]
平南	一、一四五	[illegible]
全南	一、二〇九	[illegible]
全北	一、一九二	[illegible]
忠南	一、〇六八	[illegible]
黃海	[illegible]	[illegible]
平北	[illegible]	[illegible]
咸南	[illegible]	[illegible]
江原	[illegible]	[illegible]
忠北	[illegible]	[illegible]
咸北	[illegible]	[illegible]
內地及滿洲	[illegible]	[illegible]
計	[illegible]	[illegible]

われ等の生活改善案【8】
兪　[illegible]

八、如何にして新生活を開拓すべきか

朝鮮人の思想を把握する識者よ、[illegible]はもとより吾人の好むところではない。たゞその生活狀態を明かにしてそれに生活藝術を採まんには、舊態そのまゝの構成方式を根底に破壞しなければならぬからだ。

しかして舊態依然たる生活を打破によつて吾人が[illegible]したる新生活の改善とは即ち

第一　分限を知らず、而して現地位に適應せざる生活をなす
第二　生活意識が時代の進展に順はず、また舊來心即ち勤勞を疎む思想を有す。
第三　舊來の慣習に相適せざる舊時代の繁文縟禮に束縛され、財力と時間とを浪費する事
第四　空理虛名を重んじ而して現實上又は事實上の調和を順序的に收拾せざる事
第五　生活を支へ得る丈の精神又は手足の技術缺如し而して生活の目標を外的條件のみに置く事
第六　勤勞の價値を解せず、單なる努力の功を積まずして浪費心と利用心とを以て生活の方便となす事

等である。然らば今後いかに生活改善の策を講ぐべきか、策といふものはその病因はこれを知り能はないが、已にこれを明かにしたる後はその治療法は比較的容易であり從つてその處方を下す事は何でもないのである。いひ換へばその病因の反對を實行せば足りるのである。即ち

第一　分限を守れ
第二　勤勞を尊べ
第三　虛禮を廢せよ
第四　空理を棄て實利を追へ
第五　生活上の技術を修めよ
第六　顧意を去り依頼心を棄て上下獨立自主の人たれ

の標語をうることになる。これは平凡な處方であるかも知らぬがそれはやむを得ない。何となれば生活の本源はもとより平凡であるからだ。しかし平凡即ち無理ならずといふことはない。余の所謂が平凡であるからといつて、朝鮮人生活の改善をなさしめ得ずといふことはない。即ち生活といへば近時は個人生活、即ち家族生活の事に限定するのが通例のやうであり。しかして生活改善といへば收入支出の關聯等又は衛生、風俗等の家計上における良好な範圍を逸べればならぬかのやうに一般の人は考へてゐるやうである。けれども生活改善の根本的改造は[illegible]生活の源泉を開墾するものでなくてはならぬ。[illegible]

生活意識を起こさしめてこそはじめて生活改善の實績を擧げる事が出來る。なほ重ねて述べんとする所は生活改善はどこまでも理論でなく、實際に立脚しなければならぬといふ事である。奥妙な理論も單純なる一つの小さな實行が[illegible]のみによつてこそ改善は實現すべきものである。處方のみによつて病を治療することは能はざるが如く、それによる藥物服用によつてこそはじめてその效果があらはれるが如きものである。一寸の實行に一尺の説明があるべきである。[illegible]實行は改善の『アルハ』であり『オメガ』である。然らばいかに實行すべきか[illegible]

生活改善の理論を經典化傳統化せよである。しかしてこれがために[illegible]の中に現れ實行して生活の新天地を[illegible]すべきである。[illegible]キリスト教徒が天國の榮光を謳歌するが如く[illegible]常に反省し、常に精進して理想の實現に向つて邁進しなければならぬ。[illegible]一歩一歩に光輝を加へてであらう。如何にして自己を改めるべきか？[illegible]

郷土片々

◇坊主女生徒　頭髮にしらみがよくないといふ理由で慶北[illegible]郡下[illegible]村小學校四年生徒三十五名を教師が强制的にクリ〳〵坊主にしたため父兄連が大フンガイ。

◇ハイカラ燕　[illegible]に白いつばめが一羽飛來。

◇[illegible]　九州八幡製鐵所[illegible]で無煙無火の機關車を使用することになつた、余熱スチームを原動力とし運轉手一人で動かせる便利なもの。

◇仲裁を殺す　東京淺草區[illegible]町ソキ職人[illegible]は酒中喧嘩をはじめ仲裁の大工[illegible]を刺し殺す。

◇天氣圖出來　[illegible]で三十年間の統計と天氣圖で天氣曆を作成。

春窮を往く【十】
松村松盛

（十）厄介な平野

工事中の道路水利組合貯水池を視、[illegible]事務所に立寄り、新設[illegible]を見渡して、地方人の要望をきゝ、四千町步の[illegible]を過ぎて瑞山へ走る。左手に百町步の合[illegible]がある。有名な古池を裕に八百町步を灌漑する此水源池をもちながら、他に四百町步を潤してゐるのは惜しいものだ。[illegible]いつの間にか舊地主が押しかけて[illegible]其他[illegible]が出來るやう[illegible]にすることが出來ぬかとの相談だ。水利事業を經營[illegible]にするならば、水利組合は不要になりはせぬか、[illegible]組合にすべきであるといつても中々難色があつた。これも不在地主の不埒からの問題だ。瑞山[illegible]の平野は[illegible]面積多くかつ[illegible]、事業[illegible]もむづかし[illegible]な所である。基本調査圖を見ても幾つもの案が可能であるやうだ。いづれにせよこの廣大なる地區は早く改良せねばならぬことは、地方人の等しく痛感してゐるところである。アムビシャスな技術者によつてこの厄介な平野に理想的の[illegible]が作成されることを期待してゐる。

[illegible]を經て瑞山につき、[illegible]の案內にて、[illegible]に至り附近の干潟地を視察す。[illegible]

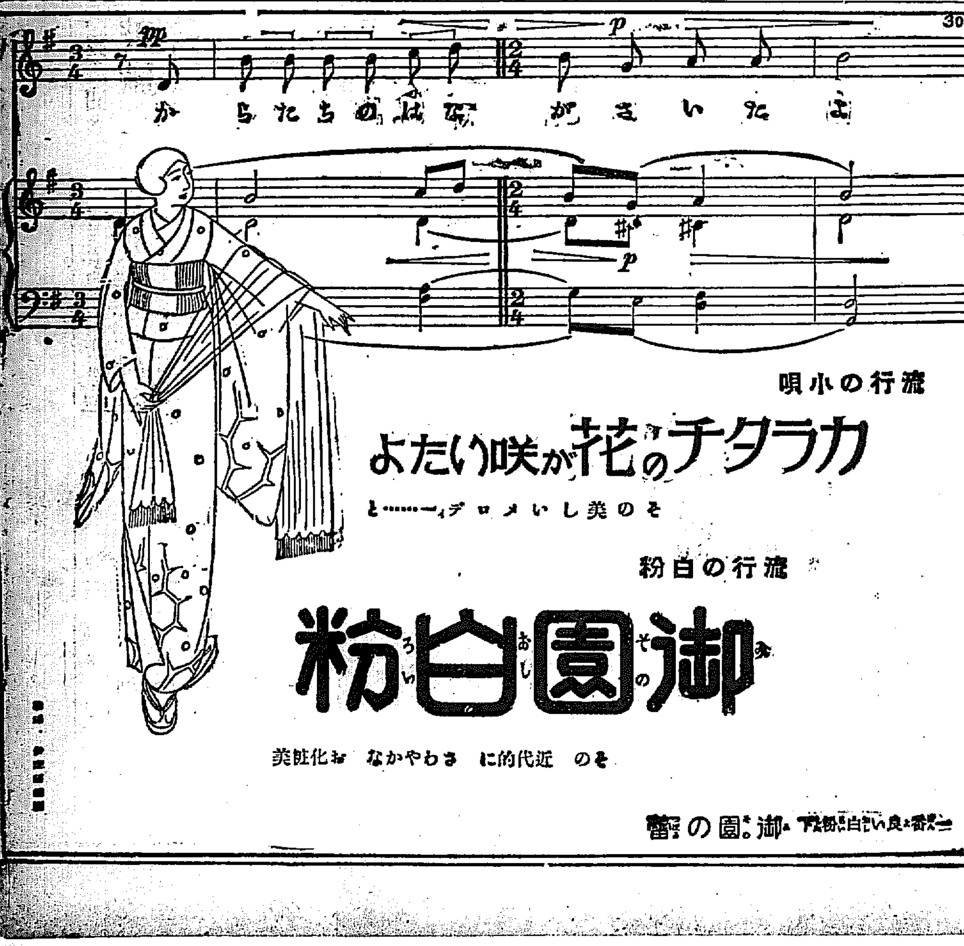

流行の小唄
カラタチの花が咲いたよ
その美しいメロディー……と
流行の白粉
御園白粉
その近代的にさわやかなお化粧美
一番良い白粉は御園の香

養蜂
定價表進呈
大邱府十二間通
吉村養蜂場
電話二八三番

●頭痛にノーシン一服●

代表の肺結核新藥
フアゴール
(FA-40)
肺結核、肺尖加答兒、肺炎、肋膜炎の諸症に對し卓越の偉效を奏す。持長し用ふれば食慾を增進し體重を增加し、盜汗及喀痰の量を輕減し、喀痰中の結核菌出現を減少せしめ、其病症を漸次輕快治癒せしむ。
吉本博士、中濱博士、佐藤博士、澄川博士、月岡博士の實驗報告はよく是を立證せり。
▼粉末錠劑共に各地著名藥店にて販賣す
▼實驗報告書は御申込により即時御送呈す
一手販賣元　東京市日本橋區本町　友田合資會社（三共株式會社製造）

入院隨意
京城永樂町二丁目
酒井婦人病院
電話一八一番・三〇三番
酒井一郎

養鷄用完全飼料
其他家畜用飼料一切
東洋畜產興業株式會社
京城府黃金町二丁目
電話本局　一七七・五六六

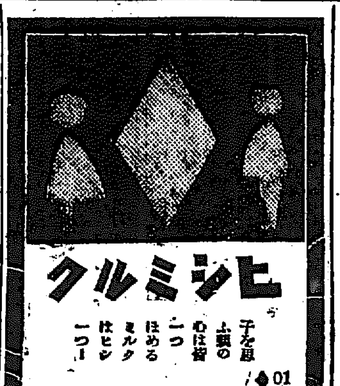

鞄と文化夜具入
旅行具は是非
高木へ
鞄各種及文化夜具入製造
京城本町一丁目三六
高木鞄店
同　一丁目一八
高木支店

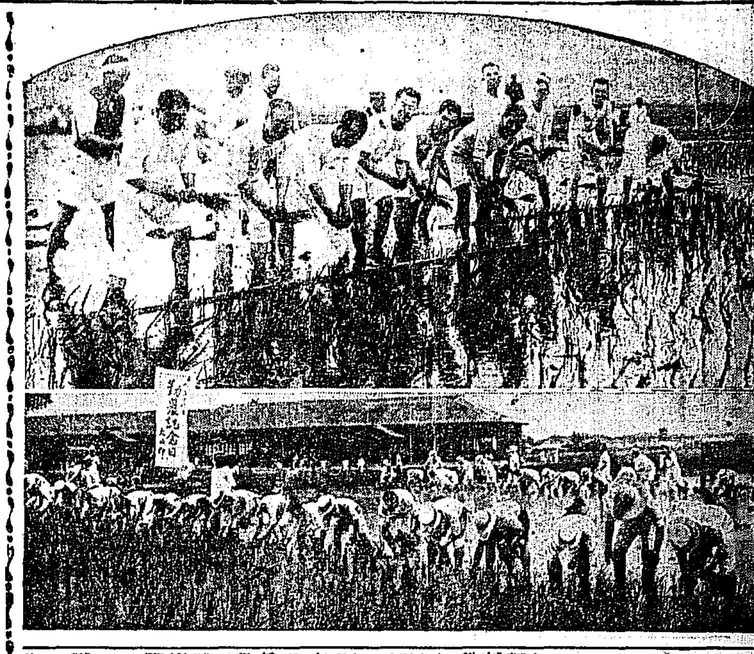

農民デー

大邱 慶尚北道農民デーは十四日午前九時十五分道種苗場において五穀豐穣祈願祭よりはじまり式後引續き勤勞精神作興のため約三十分間農民の總肥かりを行ひ正午簡單な中食をとつて散會した、當日の出席者は今村知事、渡邊內務、河野警察部長、各課長、山崎大邱府尹、同府職員、新聞記者、大地主有志にて五十余名に達し一同はたうとき勤勞を體驗し約四百貫のヘアリベツチをかり取り大喜びであつた

大田 大田では午前十時大田第一普通學校々庭に集合した官民有志七十八名に對し高橋大田郡守は二十分にわたつて農民デーの趣旨を説明し更に村田技手挿秧の心得について注意し一同は『六月十四日農民記念日』と大書せる大旗の下なる水田に脛を沒して正條植を試み二反歩余の田植をなして一同握り飯を賞味しつゝ散會したがはじめての試みとしては非常の成功であつた 日本各學校でもそれ〴〵農民記念日の講話や實習をなした

天安 天安の農民デーは十四日午前十時より院城樹前畓において[illegible]

水原 十四日の農民デー當日は午前九時より郡廳において[illegible]

仁川 十四日の農民デーには富川郡內でも富平水利組合の富川郡廳の採種畓で同郡農民の農民デーの田植を行つた。

元山 十四日の農民デーに當り咸鏡南道では[illegible]

新義州 平北農民デーの十四日は平北においては道廳官吏と共同で午前十一時より[illegible]

成興 十四日の農民デーの當日、[illegible]

【寫眞說明】上は平北道、下は大田郡の田植

慶尚北道

電氣問題 第二次會合

規約を改正して 一層合理的に邁進

電氣料金値下運動は日に〳〵その熱をたかめつゝあり期成會ではこの運動を一層合理的に邁進せしめるために現在の規約內容では充分に機能を發揮する事が出來ない憾みがあるので更に十四日午後八時より商業會議所樓上において第二回の相談會を開催し種々懇談に關し協議する處があつた集まる者各町里總代三十余名

劈頭 和田會長より最近の經過を報告し協議に入りさきに決定した會則では多少の缺陷ありて萬全の運動を期し難きためその內容を變更した、その主なるものは經費を各町內よりの寄附とすること。顧問の囑託、役員の增員、等であつた更に立木副會長より十二日期成同盟會より大興電氣會社に對し照會した電氣料金値下の內容を發表し同社の回答を求め二三質問の應酬を以て終る

承認 引續き和田會長は十二日夜穀物商組合側の會合に列席した際の經過をのべその結果商店側においてもいよ〳〵同盟的運動に出づる事となり府においては十四日午後三時より[illegible]

今後 の運動上、三矢、[illegible]辯護士を顧問として後援を得たので益々理想的に運動を遂行することが出來、事態はいよ〳〵具體化した、幹部はどこまでも[illegible]

大邱師範 開校式

十五日盛大に行はる

六月一日から開校した官立大邱師範[illegible]

舊道立醫院の敷地

來る廿五日公入札

[illegible]

慶北ところ〴〵（四）

盈德の名物男文君

大邱支局 一記者

[illegible]

植付けは極めて順調

[illegible]

慶北雜俎

[illegible]

慶尚南道

大危難の中から 水と火の二重奏

痛快、深酷の俗謠流行す カクテール漫畫（四）

釜山府の昨今は電氣問題と水道問題とが一時にカチ合つて名實ともに火と水の騷動となつた、[illegible]

汽車や汽船で 飲料水運搬

府民の危急を救ふため 緩和策を攻究中

[illegible]

農作物の被害對策

苗代の龜裂 面積激增す

[illegible]

平安南道

西鮮三道の 産米を宣傳

岡田知事が先頭に立つて 內地の需要地へ

[illegible]

安州地主會

昭和水利

[illegible]

地方集會

[illegible]

地方人事

[illegible]

忠清南道

大田大相撲 二十日興行

[illegible]

教員資格試驗

[illegible]

天安雜俎

[illegible]

合財袋

[illegible]

黃海道

新幕商業協會總會

[illegible]

東京で評判の
洋服學校の出張即賣來る
東京外全國主要都市に直賣所を有し既製洋服の普及宣傳により服裝改善運動の實行につとめて居る東京市込東五軒町東洋々服學校では今回夏服類の即賣展覽會に出張實行中であるが來る六月十九日より五日間釜山公會堂において開催の由
なほセビロ上下六、七圓より白セルズボン四、五圓より小兒服五六十錢よりレインコート六、七圓より取揃へ展覽すと。

肺病 肋膜炎
卓効藥 ウミヨール
貴下の健康に就いて 肺病、肋膜炎の恐れ 疑いありませんか 自分で確實に診斷出來る 七不思議獨診斷法 に依り疑いを明かにせられよ 貴下肺病、肋膜炎の療法に誤りありませんか 療養上注意十二ケ條に依り正しく、誤り無き様注意せられよ。
右ハガキで申込次第無代進呈す
東京 下目黑 申込所 順天堂藥院
發賣元 東京日本橋 白木屋藥品部 大阪堺筋
代理店 東京、大木、玉置

スムースパイン
新荷到着!!
パインアップルの眞價は
スムースパインにあり
NSK
內外食品株式會社

入院隨意
高山太陽燈 紫外線療法
內科 小兒科
上野醫院
院主 上野和夫
京城貫金町一丁目

東京の洋服學校
高い縫賃が只で出來た 生地代實費服
男女兒服 六、七拾錢ヨリ
小倉服 一圓廿錢ヨリ
レインコート 六、七圓ヨリ
セビロ上下 七、八圓ヨリ
白ズボン 二、三圓ヨリ
其他洋服類全般
來ル拾九日ヨリ（五日間）
於 釜山公會堂

咸鏡北道

機關車に試乘して（下）

羅南支局生

◇機關士の執務時間は一日平均約八時間餘り、距離一八四、一キロといへば大したことはない様に聞こえるが、實際に機關車へのつてその作業振りを見てゐると、身も心も極度にまで働かしてをり氣の毒なといふ感じさへ起こつてくる、殊に咸鏡中部線である清津から北へ區間一八六マイル四、區間に大小のトンネルが六十ヶ所もある、これを大別すると清津、城津間十九ヶ所、城津、北青間四十一ヶ所で隧道だし殊になれば隧と隧の六マイル位で十數ヶ所のトンネルもある、平地を走つてゐる時も亦大抵ではないそれにこの無數のトンネルにはすくなからず惱まされるのである

百聞は一見にしかず、のつたが最後機關車なる一擧手一投足といへども輕率なる判斷の下に動作し、その一過一失は忽ちにして慘禍をもたらすのであるから一秒も寸秒の油斷はならぬ、運轉中は速度の調節機關の監視に非常な責任があるばかりではなく線路の状態や列車の状態がありはせぬかとまで氣を配らねばならずか様に想像以上の勞苦で長距離を晝夜の別なく分秒の運轉を爭ひながら二本の線路を命としてたよりに山を越え川を渡つて運轉進行するのであるからその間においての運轉中の故もあるひは當然の様にも思はれる現に角大きな機關を小さい人間によつて自由自在に取扱ふのであるから場合によつては人爲的の故障も免れまい自分等乘客も安心して機關士の立場といふ觀念を離れ機關士の運轉中は監視なる運命として見れば

き運轉手にその全能力を腕二本にゆだね眼心指の一致こそ大切なものであると思つた

◇今回の試乘によつて一層得た感想を誤解の詳細なる説明に感激したる一行はひたすら乘務員の職務的に要する事故の未然に防止出來難きに同情しこれが取締に對し鐵道當局の苦心は勿論警察官憲と協力し更に各學校および一般家庭の交通道德を向上せしもつて漸次これが事故減少を計るに盡したいものである。

◇昭和三年度は同鐵道管内（會寧以北）における運轉事故の大部分を占めるによる踏切事故は特に人畜がなかんづく放牛の線路内に立入り列車停止を余儀なくした事項數十回となく各所に反覆され遂にしきに至つては昭和三年四月六日瀧碑、台文驛において牧牛十二頭を殺して一時に線路内に突入し進行列車を停止せしめた事項又は投石による運轉妨害その他軌條上に障害物を置いたるもの或は進行中の列車に對し死傷せし者三年四月以降四年三月下旬まで一ヶ年間における前記事故は次ぎの通り

▲放牛線路内に立入り列車停止事故六十八件
▲公衆妄りに線路内を通行列車停止事故四十三件
▲故意に線路內に障害物を置いた事故四件
▲投石による客車窓硝子破壞せしめたる事故三十六件
▲公衆死傷事故十七件
▲旅客過つて列車に觸れ死傷事故四件
▲從業員過つて死傷事故四件

これ等の他に三年五月二十二日咸川驛構内における機關車汽罐破裂や同年十二月十一日富寧驛における列車正面衝突等で合計事故件數は百八十六件に達してゐるなほ公衆死傷者事故は驚悼の自殺で線路の露と消へたるを驚き嘆ぜたらしめた

◇一行はこの試乘を了へ俗口驛で乾杯しそれ〴〵夜行で歸途についた

咸鏡南道

元山港擴張　總督へ請願

有力者を網羅し大擧猛運動開始

【元山】元山府民多年の懸案である元山港擴張問題に關し本年は先年に鑑み是非共目的を達成せざるべからずと必成を期し過般各公職者聯合委員會を開き決議する處あつたが此程右協議會より松野會頭、商業會議所より伊藤、北谷兩議員、小林市民協會より竹原勘治郎の各委員は十六日夜上城山梨總督を初め本府各局に陳情し諒解を求め關係各方面に向つて猛運動を試むるはずである

金融組合理事異動

咸南道では、十一日附で左記十二金融組合理事の大異動を行つた（咸興）

新任地	舊任地	氏名
興山鎭	清津	厚地　晉
洪原	永興	岡崎　進
五老里	洪原	田川長次郎
新上里	豐山	金　永錫
西湖	新上里	渡邊常太郎
高原	西湖	最上　淳治
豐山	新浦	江畑　隆吉
新昌	高原	小島富士一
新高山	五老里	武智　幸雄
三防	新昌	寺尾　敏亮
浦東	三防	尾家　幸正

五月の元山財界

金融界は早くも夏枯れ

五月中における元山商況および金融状況左の通り（元山）

▲米　引續き出廻り薄作ら月初め以來朝鮮地の影響を受け相場漸次好轉を示し弗々引合も始まり更に一段の困迹あるかを思はせたが中旬以降再凡新に入りたるため籠りたる商内も成立せず依然移出商談は呆け勝に越月せり相場は上旬二等二六圓八〇錢中旬二七圓六〇錢下旬十錢下押

▲大豆　米價好氣配に刺戟され一時内地筋より買氣旺なりしが現物稍沸並に思惑筋は漸落更に一段の高値見越しに商談困難ら にて中旬以降末價の續落氣配に押へられ商況極めて閑散の状況なり相場は具當上旬二等一八圓二〇錢中旬圓五〇錢下旬圓三〇錢

京畿道

仁川港　貿易状況

五月は不振裡に推移す

五月中の仁川港貿易額は輸移出三百五萬余圓、輸移入七百七十萬圓計千七十六萬圓、前年同月に比し輸移出において三十三萬圓、輸移入において七十萬圓、計百三萬圓の何れも減退を示した、年初來不振裡に沈淪した貿易は米價の低落と地方購買力の減退により今後に曙光を認めず、雖上の不振を余儀なくせしめた、米價は政府買上げ聲迄に低落をつげかつ十三日現在保管在米見積り高は前年同期に比し三十余萬石の減少に過ぎざるも大部分は政府の手持米なるを以て取引圏による需氣を殴り上伸したとはいへ盛況に至り米つなぎの質物現れて先行不安を思はせ入注少く二萬三千余石七十萬圓の輸出減少に終つた、ために大豆十九萬余圓、毛皮の入萬余圓等の増加を見たるもこれをつぐなひ得ず輸移出商貿易三十三萬余圓の減少を招來した、又輸移入は[illegible]るに從來銀行業じにより仕入手控

へたる麻布はさすが需要期接近と共に時節柄入荷を促進せられ五十四萬余圓の増加を遂げ外に木材十萬余圓、鹽の九萬余圓の減退等がその主なるものであつたが他は一般に減退したこれを見るに重要品の輸入にかゝる特殊貨物たる粟はこの五十七萬余圓の減退をのぞいてもなほ綿布の二十萬余圓の減退を見輸入は現製品に入ると共にうれ行き一層不良となり、かてゝ加へて米相作柄良好を入れて相場反落し市況はいよ〳〵不振にて目先夏物仕入期にも拘らず一般手控へたるものである、なほ鮮米安に押され外米十萬余圓小麥粉四萬圓およびその他不況による銀行業じにてビールの五萬余圓等の減少にて大勢は總じて不振裡に推移した

五月中の米豆移出高

前月より減少

仁川[illegible]米豆移出高は[illegible]

	四月	五月	一月以降累計
鐵山	[illegible]	[illegible]	[illegible]
移出	[illegible]	[illegible]	[illegible]
計	[illegible]	[illegible]	[illegible]
輸入	[illegible]	[illegible]	[illegible]
移入	[illegible]	[illegible]	[illegible]
計	[illegible]	[illegible]	[illegible]
合計	[illegible]	[illegible]	[illegible]

（前頁咸南より）

南鮮物にて上旬一一圓下旬四三〇錢

▲麻布　麻布の交換も略一段落にて季節物以外には賣行捗々しからず相場も落潮やまず減切り閑散を告げたり相場は

	上旬	下旬
三△粗布	二三二	二二二
金剛粗布	二〇八	一九八

▲明太魚　需要季節を目前に控へながら地場物品薄のため引締まり北海道物の移入可成に旺盛に行はれ相場は何れも既硬き裡に漸次買行きも良好模樣なり

	上旬	下旬
新前上物	九〇圓	九五圓
北海道物	七五	七五

開況上述の如く市況閑散にして目ぼしき新規資金の需要起らず金融界は早くも夏枯れ氣分漂ひ閑散裡に越月した

咸興高普記念式

【咸興】公立高等普通學校では、十四日がちようど同校創立二十周年に當たるので同日記念式を擧行なほこの記念日を中心として同校では生徒の作品を中心に圖畫展覽會を開催したが出品點數五百余點に達し鮮内各地はもちろん内地の諸中學校の作品も多數出品されており頗る好評を博した又た同校では十五日午前八時より校庭にて記念大運動會を開催した

元山校學藝會

【元山】元山公立高等小學校ではお父さまお母さまをはじめ一千の學友をお客様に招待して十五日午後八時よりその講堂において學藝會を催したが可愛い人達の唱歌や舞踊劇などで初夏の一夜を樂しく賑かに過つた

海州野球團

廿三日仁川で對戰

【仁川】來たる二十三日仁川のチームと對戰なすべく廿二日夜來仁の海州野球團は朝每選拔、鐵道協會後援のもとに廿三日午前中に海友クラブと、午後は府廳軍と接戰をすることになつた（仁川）

新米前月に比し玄米八千八百余石の減、糯米四千八百余石のいづれも減少を示した、仕向地別左の如し（仁川）

	玄米	糯米
大阪	[illegible]	[illegible]
神戸	[illegible]	[illegible]
名古屋	[illegible]	[illegible]
四日市	[illegible]	[illegible]
東京	[illegible]	[illegible]
鹿兒島	[illegible]	[illegible]
長崎	[illegible]	[illegible]
其他	[illegible]	[illegible]
計	[illegible]	[illegible]

全羅南道

開軒披露演奏會

【光州】光州山町の仁川花房町松本令嬢氏は今回箏曲免許を得たので來たる十六日午後八時から仁川公會堂において都山流尺八指南家披露演奏會を開くことになつた（仁川）

全南雜俎

◇十八日より濟州島において開催の全南山林會第四回總會に島地部よりの出席者二百五十名濟州島よりの出席二百五十名で出席者は十六日正午木浦發朝鮮の濟州丸より特別に仕立てゝ出發する道よりは朴參與官大國、臨時雨技師其他で木府より渡邊山林部長石田技師等の臨席ある筈

◇光州上水道は旱天續きの爲めに止むなく十七日から時間給水を施行することゝなり午前六時より午後六時迄給水以後斷水することゝなつた

◇倉品光州面長と多田光州署長の盡力より光州市内の某有力者の寄附にて四十餘天の宮岸塔を北門通區山所の前か又は商品陳列所の前に建設すべく目下協議中

◇大正十五年以來松汀里で製糸業を經營して來た二宮夏夫氏の三共製絲は昨年來經營困難であつたが今回滋賀縣若林合名製絲場との間に相談纒り一切を同社に於いて譲受け經營することになつた。

◇鐘淵製絲株式會社が今般光州に創設さるゝに當り光州官民主なるものを十三日午後六時より北村樓に招待し盛大な披露宴を張つた

◇光州に於けるラヂオ聽取者々目下郵便局で調査中であるが現在全羅北道郡を得て居るものが三十九名聽取中のものが四名で合計四十三名である

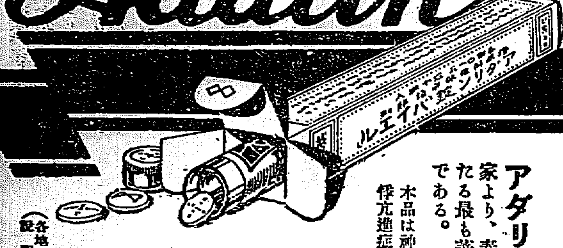

Adalin

アダリン

不眠症　神經衰弱　心悸亢進症

アダリンは全世界の醫大家より、奏效卓越の確證を得たる最も著名なる催眠鎭靜劑である。

本品は神經衰弱、神經性不眠、心悸亢進症に特效あるのみならず、ヒステリー、小兒痙攣、船車醉豫防に奏效迅速的確なり。本品は無味服用容易、持長服用するも副作用なく、無害にして習慣性を來す事なし。加之睡眠は極めて自然的にして覺醒後何等の不快作用なき等は獸和醫大家の確認する所である……

（各地藥店にて販賣　說明書進呈）

五錠（〇、一）金壹圓五錢
十錠（〇、一）金四拾六錢

バイエル・マイスターテルルウスチ藥品合名會社
神戸郵便局私書函一〇七番

AD. 116 b

BAYER

溫泉旅館　荒井旅館　（電話入番）
御指定官商　荒井旅館　（電話二七四七番）

創立明治參拾貳年
倉庫業兼營
京城府南大門通貳丁目百拾壹番地
株式會社　朝鮮商業銀行
頭取　朴榮喆
副頭取　和田一郎
支店　京城鐘路、同南大門外、同本町二丁目、同西大門、同東大門、仁川、平壤、鎭南浦、大邱、釜山、群山、全州、光州、木浦、馬山、新義州、元山、海州、開城、大田、春川、淸州、公州、沙里院、裡里、安東縣
出張所　[illegible]

月經帶　ビクトリヤ
ジーおしめ
月經時の不安を一掃し御運動に御活動に御婦人の生活に明るさを添へるビクトリヤ
イージーおしめは衣類御布團を汚さず全く御安心！御使さまの御手數は半減されます
東京日本橋大和ゴム製作所
發賣元　京城各デパート小間物店にあり

院長　醫學博士　佐藤小五郎
佐藤内科院
京城本町二丁目（巴城館）
電話本局五〇七番

效力も火持も人氣も一等
安住かとり線香
ノーシン！ノーシン!! 頭痛にノーシン!!!
M－六六

世界一の蛔蟲驅除藥（專賣特許）
マクニン錠
小兒下し　マクニンゼリー
人生五十年、七十は古來稀也と謂はれ居れり。されど腹内に蛔蟲を蓄ひ、その害毒に氣付かずば、五十は愚か三十も危き事あり。カルシウムもヴイタミンも蛔蟲の宿らぬ腸にこそはじめて榮養ありと知るべきなり。人、無病長壽を希はゞ日ごろ、蛔蟲驅除を心得べき也
大阪道修町二　藤澤友吉商店
『恐ろしい蛔蟲』と題する冊子あり御申越次第進呈

腸胃カタルなら絶對に效く
大衆の信頼・壓倒的賣行・儼たる定評
腸胃カタル特效藥
前宮内省侍醫　柏村博士創製
ヘルプ

この名藥を常用すれば　安全無比！

危險な下痢や腹痛や其他凡ゆる腸胃障害の治療と豫防に、柏村博士のヘルプが最も效き目速く確實無二だといふことは、學理上から極力推奬してゐるばかりでなく、多年の實驗上わが大衆が悉く信用し宣傳してくれてゐるところであるが、就中、急性慢性の腸胃カタルに對して「ヘルプは腸胃カタル特效藥」「腸胃カタル特效藥はヘルプ」といふ定評を生んだ。この動かぬ定評は單にヘルプが光輝ある歴史的名聲を所有するからでなく眞に合理的な高貴藥の配劑によつて絶對的眞理である。

人の知る如く腸胃カタルは、寸時たりとも捨て置く時は取返しのつかぬ危險に陷り、一命を失ふ重大な惡疾であるが、醫學の心得の不十分な人々は、その初期に於て何でもない輕症のやうに獨斷し放任する結果、次第に腸胃の機能を損じ、榮養不良に陷り、體力氣力を減じ、いかなる滋養物もその大部分を體外に排泄し、抵抗力を失つて、僅かな刺戟にも覿面に下痢し易く、甚だしい痛みを覺え、生きるに甲斐なき日を送りつゝ、終には肺結核其他凡ゆる惡疫の餌食となり終る。

時は今正に腸胃虚弱者の嚴戒を要する夏である。重症者は勿論輕症の人も直ちにヘルプによつて身をまもり、危險と苦惱を一掃せよ。健康者も豫防のため常備し、特に旅行には是非共携帶を忘れぬ事が肝要である。

★責任主治效
食過・食傷・水あたり・時候あたり・寢冷え・冷腹等から起る腸胃疾患――下痢・腹痛・吐瀉・澁り腹・腹瓦斯を止め、腸胃カタルを治す。

★定價
（德用）一圓・三圓・六圓（旅行用ポケット型）五十錢

全國各藥店にあり

本舖　東京日本橋　津村敬天堂
振替東京八六四　東京浪花七三三

かかる時直ちにヘルプを
▶急激に下痢し腹痛を覺える時（八錠）
▶食前食後胃部に痛みのある時（四錠）
▶何となく腹工合に不安ある時（四錠）
▶食慾進まず腹はもりかつく時（四錠）
▶大便後肛門の心地不快な時（四錠）
▶ナベて水あたり食あたりの時（四錠）

讀書ページ

近藤時司氏著 史話傳說朝鮮名勝紀行を讀む【下】

城大豫科教授 名越那珂次郎

本書の特色は名勝紀行としてもすぐれてはゐるが、史話と傳說と銘うつたところにある。先づ第一に旅行者の知りたく望むところは要領を得たる歷史の說明である。この點においては著者は最も苦心と努力を拂つてゐるのである。著者は歷史のある所には煩をいとはず誠に親切に簡要なる史話を述べてゐるのである。その例は一々枚擧にいとまないが、例へば釜山附近史話、蔚山史話、京城史話、開城史話、文廟史話、開城附近の沿革、慶州歷史、箕氏陵考、南山城の滅亡、日本府滅亡の跡等の如きである。

若それ傳說に至りては著者の獨擅場ともいふべきところである。傳說はそれ自體が興味あるものなるがゆゑにこれを寫すには巧妙なる筆を要する。著者はこれを或は樸實に、或は流麗に、或は巧妙に取り扱つてゐる。これもいたる處にあつて枚擧にいとまないが、例へば鵲の恩返しの傳說、三忠祠と城隍海月、林慶業將軍の傳說、洗劍亭と浦島、觀光亭と蛇生月夜、處州天官寺の傳說、俗離山の宿女等の如き實に優秀なるものである。私は鶴城雉岳の傳說や咸鏡南道の傳說なども殊に面白く思つた。李太祖が愛馬をきつて泣いて慟哭し墓田に馬を厚く葬つて石碑を立てたといふ話は、アレキサンダー大王が印度にまで乘つてきた愛馬ブセハルスのために町を立てた話を思ひ出して興味深きを覺えた。

又紀行文としても流麗爽快なる筆を揮つてゐる、いたる處に面白く讀まれたが、文廟の新入のところや興福寺の水汲み少女のところも面白く思つたが、最も感銘の深かつたところは新義州の夜物語りから「大きな鐵橋が十字に跨る多くのジャンクや小蒸汽が音もなく眠きだした。實に雄大の詩だ」とあるところであらう。國境の感慨で國境の夜をひろつて池で洗ふし鐵道の紋樣が出たところなど、著者の喜びの心が思ひやられる。」詩や短歌の內で私は義州統軍亭の「一見はるかす四百餘州の山つゞき北京はいつらありあれの岸」および高麗にて『ふる里を杳げき高麗の國にして夏も聽き山ほとゝぎす』が最高潮のものであらうと感ぜられた。」

◇

朝鮮の名勝記および紀行記としては徐光範著朝鮮名勝實記、渡邊潔著朝鮮名勝記、沼波瓊音著朝鮮紀行物語、大町桂月著滿鮮遊記、鳥居龍藏著、石田茂作著朝鮮考古行脚、藤島一郎著朝鮮の旅、成瀨松村著朝鮮名勝遊覽およびが本書をあげやうと思ふ。以上四種の內容にも面白く一般的なるものはこの近藤教授の史話傳說朝鮮名勝紀行である。」殊に今秋博覽會のひらかるゝ時に當たつてこの書の出版せられたることは、旅行者のためにも朝鮮のためにも喜ぶべきことである。私は若き內地の人より朝鮮の旅行案內書は何がよきかと問はれたならば、まづ第一に本書を推奬するに躊躇しない。尚內地の人のみではない朝鮮在住の方々にも御すゝめする。

本書は總論朝鮮地圖および朝鮮名なる高麗政策を添へ、終りに朝鮮歷史年表および朝鮮主要都市名一覽を添へて讀者の便を計つてある。[illegible]もないではないが、すでに大なる目的を達してゐる以上略することにする。本書には朝鮮の主要なる名勝はほゞ網羅されてゐるが、なほ朝鮮には數多の秀麗なる名勝史蹟があると思ふ。教授には更に大著として朝鮮の研究を出さるゝはずであるが、なほ本書の姉妹篇又は續朝鮮名勝紀行を出されんことを望む（朝文社發行定價一、八〇）

昭和四、六、七。

大谷氏の朝鮮鐵道概論を讀む……烏栖生

鐵道局監督課の大谷留次郎氏は最近『朝鮮鐵道概論』を著作出版した。氏が大正十五年以來三年間にわたつて鐵道從業員養成所講師として講義した草稿から朝鮮におけ

る鐵道[illegible]

暇のないのを痛感した結果、鐵道[illegible]研究者にとつ

の余暇をもつて、コツ／＼きづき上げた努力の結晶である。氏は朝鮮において『今後の生徒の教科書とし、又一般鐵道從業員諸氏の參考にも供したいと思ひ公にしたのであります』といつてゐる

◇

私が鐵道の基礎知識を吸收するために耽讀したのは、中川正左氏の鐵道論であつた。その後若安氏の著書もよく讀んだものだがどちらも原理原則乃至は法文の解釋その他では非常にいゝ本だと思つた。しかし新聞記者として必要なのは原理原則に通ずることや法文の解釋に長ずることばかりではない。それ以上に朝鮮鐵道とそのものゝ實際の知識が必要である。若これが原理原則と同時に朝鮮の現狀乃至特殊事情を知ることが出來たならば如何にむだな努力と時間がはぶかれるであらうかとひそかに思つた。これは恐らく鐵道從業員たらんとする人でも同感であらうと思はれるそれがはからずも大谷留次郎氏の『朝鮮鐵道概論』によつて安成されるに至つた。私の以前感じてゐた物足らなさがこれを讀んで完全に充たされるやうな氣がした。」

◇

朝鮮の鐵道は何をおいてもまづ鐵道政策の確立にあることは論を俟しない、そして、朝鮮の鐵道について乘用の議論をする人にも大分出會つたが見當違いの議論も可なりあつたやうだ議論や、自分勝手な議論を聞かされることはこの上もない迷惑な話である。殊に個人の思はかりでなく、權威あるべきはずの團體等が頗る時代錯誤な議論をして鐵道に對する無知無能振を天下に暴露した場合もあるといふから淺ましいものだ。朝鮮の鐵道は鐵道政策の確立にありとすればいやしくも朝鮮鐵道を口にする人は恐らく鐵道論の一ページ位目を通す必要があると思ふ。この意味において私は大谷氏の近著『朝鮮鐵道概論』をおすことに躊躇せぬそれは單に鐵道の從業員諸君が參考としてはかりでなく、朝鮮

て好伴侶たるであらうことを信ずる（發行所京城府太平通二丁目帝國地方行政學會朝鮮支部定價一圓七十錢）

出版界

◇東川德治氏 支那歷代の官制、沿革、法制、經濟に關する術語を研究解說を編輯『新撰支那典制』と名づけて東京麴町富士見町の法政大學出版部から近刊、六月末日限り豫約申込を受くること豫約特價十四圓

◇吉井勇氏 中原綾子、堀口大學、西村醉香氏を同人とする文藝誌（相聞）を創刊（發行所東京市京橋區木挽町三の六太白社）

岩波講座 物理學及び化學

茲數年間色々の方面で全集とか講座とかが流行し出して、科學方面でも通俗的なものとしては新光社の『最新科學大系』とか國民圖書株式會社の『最新科學講座』とかの刊行を見るに至り更に昨年あたりから極めて特殊な數學講座等が出版されてゐる等、科學もこうした時代の流行に押し流されて來てゐる事を明らかに示してゐる。最近發表された岩波講座『物理學及び化學』も亦この潮流に掉さすものゝ一つであるがその項目は殆んど物理學化學の初步より大學初級程度までの全分野を網羅しており、恐らく心ある人なら何人も首肯すると思はれる配列振である。執筆者に至つては今更言までもないが、だけれども我國最高の權威を示し得る碩學の殆んど全部が參加してゐる。これだけの人物を集め得たのは編輯者の實質的に擔當せる寺田、柴田、石原諸博士の努力によるものである。一々その執筆內容を詳す事は出來ないが二三の例をあげると、物理學方面では東京帝大の中村、田丸、木下、寺澤、西川、清水の諸博士京大の木村（正路）志田、新城、石野、松山、吉田諸博士、東北帝大の本多、大久保、三枝博士、九大桑木博士等は適することが出來ない、化學方面も亦これにおとらぬ立派な顏觸である。又よく講座となると試驗問題とか解答などを掲げるのであるがこうした事を全然排してあくまでも學問本位とした處は實に特筆すべき事柄であらう、もつとも感々こんなことをしないでも、執筆者の重立つた人は皆文部省檢定試驗問題の出題者であり各大學の入學試驗を現に施行する立場にある人々でその方面の效果あることは疑へない、最後にこの講座が從來の講座に余くない特色を破棄してゐるのは各項目每にパンフレットにして從來の缺點を改めてゐる點である。この點は同講座の新しい試みである。吾々はこの意義ある講座の完成については十分に岩波書店に信頼し得ることと思ふ。學術的に良心的なる出版物の刊行を喜ぶ一人として同講座が萬人の歡迎を受け有終の美を收め得る樣に心から願ふものである。」

新著推薦

ハウプトマン集 世界戲曲全集の第十四卷であるハウプトマンの作品はわが國には隨分夙くから數多く親まれてゐるそれは作品としての脚本を通してばかりでなく新劇運動の勃興時において舞臺を通してさへもである。こゝには吾々に馴染の深いハンネレの昇天（小山內薰氏譯）ピッパが踊る（小山內氏譯）沈鐘（楠山正雄氏譯）織工（久保榮氏譯）鼠（池谷信三郎氏譯）日の出前（久保、和田顯太郎氏譯）獺の外套（久保、和田顯太郎氏譯）の七篇を收めてある。四六版五百八十六頁（東京市神田區錦町三の九世界戲曲全集刊行會豫約價一圓）

新意匠の小住宅（岸澤英二著）『小さくて安くてしかも便利に樂しく暮せるやうな家』『趣味と健康の家』といつたやうた近代人の最も望んでゐる住宅の設計を實際に役立つやうに解說したもので、數十葉の挿繪は平面的な設計圖を實際的に補說してあるなど親切を極めてる。（東京市神田區今川小路二の一アルス發行二圓八十錢）

下村悅夫集 曾つて新聞連載物として持て囃された『悲願千人斬』を始めとして、敵討まぼろし女妖、戀愛內果縺綟怪、戀雌血陣、運命の振子、組上の美人、忠義迷惑、熱血地獄、妖艷千兩狗の異綴九篇を輯めたもので挿繪は河野通勢、細木原青起、古家若畔の三氏が描き、現代大衆文學全集の第十六卷である。四六版千十九頁（東京市麴町區下六番町一〇平凡社發行豫約價一圓）

アルス大講座 アルスが現在の經營に移る前、傳通院の裏に本屋を構へて出版界、特に藝術關係の出版に新然頭角を拔いて威を示してゐた頃『大講座』に若干の改訂を加へたもので、收容された講座はいづれも完訪題切となつてゐるのは却つて讀者には喜ばしい種類は前回通り『西河音樂入講座』『寫眞大講座』『美術大講座』の三種で第一回の配本は西河音樂においては第一卷、音樂史（增澤健實氏）ピアノ（松島彜子氏）管絃樂講話（堀內敬三氏）を、寫眞に就いては第一卷趣味寫眞總論（三宅克己氏）實用寫眞總論（高桑勝雄氏）寫眞術の一般知識（高林蔵氏）寫眞器及用具解說（鈴木八郎氏）暗室の設計（吉川速男氏）を美術においては、第三卷油繪總論（中川一政氏）材料（山下新太郎氏）技法（齋藤與里氏）色彩（牧野虎雄氏）風景畫法（鍋井克之氏）靜物畫法（中川氏）人物畫法（山崎省三氏）肖像畫法（白瀧幾之助氏）を宛てゝる。藝術家のためにも是非讀めたい。四六倍版（東京市神田區今川小路二の一アルス發行豫約價各二圓二十錢）

怪奇探偵ルパン全集（第三卷）ルブランの原著、保篠龍緒氏の譯出に成る、本卷は『虎の牙』一篇を收めてる。菊半、四百六十二頁（東京市麴町區下六番町一〇平凡社發行豫約價五十錢）

支那縱談眠れる獅子（後藤朝太郎著）いはゆる支那通の支那觀は殆んどあらゆる機會に聞かされるのであるが、それはあの巨大な國土の一斑だけを傳へるに過ぎないものがあり、あるものは南に偏し、そしてあるものは北に即しに過ぎて眞にわれわれに支那を傳へるものは少い、又よしこれを傳へ得たとしてもこれが世界的に特にアジア的に、いかなる立場において然るかを說くとは極めて稀であつて、數ふるものも數へられるものも支那理解としての有効な價値は遺憾ながら低減されるのは常である。後藤朝太郎氏の『支那觀』は定評のあるところ、われ／＼も充分の安易をもつてその著書に親しむことが出來る。『眠れる獅子』は民族のいかなる著者の觀察を通して隣邦民族のいかなるものかを傳へる好著として一般讀書人に勸める。四六版五百八十六頁（東京市日本橋區二丁目萬里閣書房發行二圓五十錢）

滿洲短歌（六月號）今まで遲々としてあまり振はないやうに思はれてゐた滿洲の歌壇に突如本誌が刊行され、その目ざましい進展ぶりは正に瞠目に値ひする。一般に歌風も健實で、なかく良い歌が目につく。裝幀もあかぬけしてゐるし、表紙も非常に良い感じである。さびしい滿洲の文壇にこれだけのものを出す社同人の苦心を充分買ふと共に、廣く言へば滿洲に於ける日本文化の進展のためにもなほ一層同人諸君の努力精進を祈るものである（大連市磐城町一三八、滿洲鄉土藝術協會定價十五錢）

わが書架より

伊藤憲朗

わが書架は、不仕合せである。」この家に引越てから、もう、二ケ月ばかりにもなるのであるが、廊下に閑却されて、しかも、ほこりだらけの始末」

それにである、二三日前、賑やかなOさん、廊下をあるき書架を一げいして怒る大聲――下らぬ本だけかつたもんだ――わが書架はいよ／＼ほこりにまみれて不興げな顏をさらしてゐる。

○

その主人、今日聽目の寄稿を迫られて困つた、そのほこりを叩いて、何なりと引つ張り出して書けとある、下らぬ本でもいゝといふさあ、手あたりに二三冊拔いて來やう。」

○

その一、廢物室にて 平林たい子短篇集 半分しか讀んでゐない一節、曰く――Mさま、御一讀下さい」

その二、赤い戀 コロンタイ著 松尾四郎譯 同じプロレタリア文學ものながら、冠語であらう、今、その表紙をめくると、鉛筆で書いてある、『戀愛戰爭とやらの無理に勝戰した男女』が戰爭はいやである、しかも、その尖銳化を裁判所の攻擊や監獄の勸告に見出さんとするのは、これは私が戀愛といふ職業のせいばかりでないと思ふ。『投げすてよ！』『私の友人』など一寸面白いと思つたが、みんなよまうといふ氣になれなかつた。」

○

『赤い戀』の核心は、飢餓か戀愛か――ワッシリッサの解放が果して人間の本性に出發し圓滿するか、新戀愛理論の提唱でしやうが他日も一通讀んで考へて見たいと思つてゐます――M氏に御覽する手紙代りにこう書きつけてあるが當時を耿すのを忘れたらしい。

○

その三、マルクス主義と宗教 四六版、三百五十九ページ――これは、一氣に讀んだのであつた。東方戲パンフレット瑕疵一冊 本願寺宗といふ人の本である。現行々願時に遊轉のIさんから戴かれたのであつた。」

私は、本を買つても大概は全讀し得ない。殊に、円本となると、本屋の配達員がついたまゝホットクといふだらしなさ。Fさんの話によると、この頃、東京では圓本を澤山持つてゐる人は下宿を斷られるそうである、その重量で二階のねだがゆるむとこぼすのだそうだ。

ワンドク、ホツトク主義の私――下宿の資格のない私ではあるが不思議に圓本は讀まねばといふ良心を持ち合してる。」

實は、そんなわけで「この宗教論も一ケ月に讀つて机の上に置いたのだが、申譯ないが、讀み出すと眠くなる。」とう／＼赤いことカルモチンのやうな惡惡に終つた。

スラスラと書きよき 東京便箋 Tokyo 發賣元 山根東光堂

高級 白梅便箋 東京 美しい封筒ールー添付けてあります 全國到る處の紙文房具店にあり

火鉢用煉炭は 三國商會 黄金町販賣所 電話本局一九九〇番へ

腸カタル 消化不良 鼓腸
常習便秘、乳兒綠便、小兒腸疾患 その他
腸內毒素に因る動脈硬化症、慢性腎臟炎に
ビオフェルミンを服用すれば腐敗・異常醱酵を防止するほか消化を催進し、腸の生理作用を保護增進して根本的に腸機能の恢復並に健康增進の効果を收めます。
整腸消化劑 ビオフェルミン
絕對に安全にして奏効最も確實なる藥劑として……全國官公私立大病院のほか知名醫家によりて賞用せらる。

發賣元 大阪市道修町 合名會社 武田長兵衞商店
製造元 神戸市二宮町 株式會社 神戸衞生實驗所

●受驗準備は頭が第一である◆頭のボンヤリした時◆頭のクシヤクシヤして根氣の進まぬ時◆烏帽子印の荒川 ノーシン を◆タツタ一服のんでごらん忽ち頭ははつきりし思ふ存分面白い程勉強が 出來る◆ノーシンは醫學博士森田資孝先生◆御推奬の偏頭痛にして◆ずつうなどのむとすぐなほる◆あまより強服◆すぐ試みられよ

一瓶を二人で お用ひになる睦さ！
お化粧下に おしろいのとき水に お髭剃の後に
〔ヘチマの水から發明した化粧水〕 ヘチマコロン

定價 大瓶五十錢 小瓶三十錢 新型四十五錢
本舖 天野源七

米穀商 雜貨商 精米業 倉庫業 朝鮮 全南 保險代理業 外米シヤム米 碎米直輸入 諸肥料
新井新藏商店
電話長 四四番 四六番 三七番 發電略號（ア）又ハ（アライ）

ホントに淡い味の誠鶴
時は夏！ 海によし 山によし 誠鶴の芳醇の一杯は更に よし
仁川府 深見釀造場 電話二四八番

丁子屋荒しは十數名の窃盗團
京仁兩地を跨にかけて 滿洲にも根を張る

既報丁子屋洋服店および朝鮮紡織會社の近來稀な大窃盗事件に關しては前報の如く本町署において十四日午後七時に至り市內光化門通り路上において同犯人と目さるゝ支那山東省生れ前科一犯盛顯山（三）および王某を檢擧同時に共犯と外七名を檢擧取調べの結果犯行の一部を自白したもの、如くであるが彼ら一味は十數名をもって大窃盗團を組織し京仁兩地を跨にかけ新義州安東方面と連絡を取り盗品のごときは和服を窩用し荒し廻ってをったものらしく取調べの進行と共にいも蔓式に余罪が出て來るもの、如くである

何分支那語でよく通ぜぬ間に依頼していってしまひましたがそれから二時間位して本町署から刑事さんが見え取扱ひ荷物を調査から支那人がもって來た麻袋には入った洋服をみんな證據品としてもって行きました……丁度その時支那人の荷物を受けた店員がたゞ今仁川にいってゐますのではっきりわかりませんが刑事が來て取調べたのではじめてわかった譯です

發送間際に盗難品を押收
捜査の手懸りは屋上に捨てた麻袋

右犯人逮捕に至る經過は十三日午前六時頃出てに捜した本町署では三輪刑事部長以下現場檢證を行った結果、犯人等が忍びこんだと目さるゝ支那人家屋の屋根上に一枚の麻袋の遺棄しあるを

發見 これを唯一の手がゝりとし一方一昨年九月前記朝鮮紡織會社が移轉の際その途中で同樣洋服生地盗難事件あり、これが既にその筋の目をかすめて新義州まで持ち去った廉を新義州税關の手に現品押收として取調せられ、同時に右窃盗犯人なりしとも判明した經緯等から、てっきり犯人は支那人で新義州方面へ持ち去るべきものとの見込を付け市內各所の運送店をしらみつぶしに捜査の結果十三日午後三時過ぎに至り市內黃金町二丁目五番地通運組に前記麻袋の荷作り品數個と他に李一個あるを發見直に內容調査の結果ことごとく被害品であり午前五時すぎ新義州某所あて發付の手配を受けたものなること判明調査の結果右は支那山東省生れ市內西小門町四番地に居住せる前記盛顯山（三）および王某、ト某、呂某の四人組の

所爲 と判明、直に各署に指令手配の上捜査中十四日午後七時に至り市內光化門通り路上にて本町署李刑事に逮捕せられたものである

支那人二人で依頼
殖産運輸組の話

盗難品の託送を受けた殖産運輸組合谷店員は語る
「丁子屋の盗難ですか、なんでも朝早く五時頃支那人が二人來て新義州にこれを送ってくれと取扱ひ方を頼んだそうですが

佛機コミラスに着く

【サンタンダー十四日發】フランス飛行家ジエン、アッソーラン氏のイユロパード號は十四日午後九時三十分北西班牙の一小港サンタンダーを去る西二十五マイルのコミラスに着いた

大連訪問飛行は中止

大村海軍航空隊の佐世保大連間飛行は十五日佐世保出發の豫定の所天候不良のため中止する旨、十五日朝佐世保より本府作間御用掛へ入電があった

內地館の申込押すなく
面積を擴張したが それでも御斷りに大骨

內地館は當初の計畫では一千二百十五坪であったが各府縣の申込、豫想外に多く、到底申込全部を收容することが出來ぬ所から二百三十五坪を擴張し一千四百五十坪とした、しかしそれでも申込全部を收容することは不可能なので協贊會事務局では各府縣に對しこの申込坪數の割當てを削減して貰ふことゝなり兵庫縣の如きは二百五十三小間の申込みに漸く百七十小間を割當てられたに過ぎない、なほ決定した各府縣割當ては左の通りである

愛知七〇小間▲靜岡四二小間▲十坪▲神奈川四四小間▲埼玉縣三六小間▲群馬二六小間▲千葉五坪▲茨城七小間▲栃木二四小間▲山梨一九小間▲新潟二五▲福井四五小間▲石川三四小間▲岩手二〇小間▲岐阜三五小間▲三重四〇小間▲奈良市一九小間▲宮城一〇小間▲和歌山一五小間▲廣島四七小間▲山口二八小間▲鳥取二〇小間▲島根二〇小間▲德島二〇小間▲香川二一小間▲愛媛二八小間▲高知市五小間▲岡山二五小間計九七一小間（卿の市とある以外は縣である）

雲仙嶽に立看板
外人吸收策につとめる

あらゆる方法をつくして宣傳に努めてゐる鐵道局旅客係では今度更に內地は勿論海外方面の外人に對しても宣傳を試みることに決定しその手近な方法として天下の絕景を誇る國立公園雲仙岳に大看板の立看板を建設することになった雲仙岳は人も知る東洋一のゴルフリンクがある上に温泉あり避暑地として上海、天津方面から外人避暑客が集まり來るので相當の効果を收めるであらう

演藝館の廣告を利用

朝博演藝館は既報のとほり素晴らしい近代的様式で建設されることになったが協贊會ではこれに對し各種の廣告を如何にして利用するかについて研究してゐるものとしては本館の舞臺の緞帳二張をはじめ同水引幕、同幕、同紗幕、看板、同提灯、同椅子、同看板等早くも申込み殺到してゐる

消防自動車が又も衝突す
きのふ岡崎町で 負傷者三名を出す

十五日午前八時十五分頃府內岡崎町十二番地先において消防手を滿載した龍山三角地常備消防隊一號消防自動車が西方にあった東大門行き電車を追ひ拔かんとして電車軌道に入りこみ向ひ側から疾走して來た龍山行き電車一五六號運轉手崔（二）と正面衝突をなし、乘りこんでゐた同消防隊、消防手中岡政太郎（三）長尾爲一（二）兩名は顏面に治療一週間を要する裂傷を受け、附近の稲垣醫院で手當てを受けたなほ消防自動車は前部破損および車輪を破損々害約百圓、電車はハメ板を少々破損したばかりで幸ひ乘客には被害はなかった

横領して浮かれ歩く

京城府櫻井町五〇郵便局集配手德館（二）は去月三十一日慶州郡大興面甫通里に居住中騎家なる村始陽あての普通郵便一通を同地郵便所の手より受取り配達先より爲替券を依頼されたのを奇貨とし普通郵便を開披し在中の川郡西下面鐵山里朴淵陽より送附して來た額面七百五十圓の郵便爲替を横領し始陽の名儀を騙りまんまと現金を受取り同日京城に來たり前記の金の中五十圓を郵便貯金として預金し殘りで浮かれ歩いてゐた所を十五日本町署員の手に逮捕され取調べ中

涼味

神宮境內の捕り物

十五日午前十一時頃朝鮮神宮境內一鳥居附近に擧動不審の一朝鮮人が彷徨してゐるのを警戒中の本町署横川巡査が發見誰何した所お前の如き者に口をきく要なしと騷ぎ立てるので派出所に同行せんとする隙を窺って逃走を企てたが追跡の上逮捕した、保管の取調べに黃金町一丁目龍山居住の某（三〇）と語るのみで他は口を緘して何事も語らず或は重大犯人ではないかと嚴重取調べ中

素張らしいボーナス景氣
特別賞與も出て豪勢なのは殖銀

いよいよボーナスシーズンに入ったので、わかい會社員や銀行員は何れもニコニコ顏で、府內の銀行會社はなごやかな空氣にみちてゐる、殖銀はすでに十日に手渡され鮮銀は十五日手渡された、一番額の多いのは殖銀で、十五日一齊に一千三百名の行員に渡されたが、本支店を合はせて總額廿七萬圓の巨額に達し、さすがに殖銀王國は素晴らしい景氣である、それでも前期に比べると四、五萬圓少くなった譯で、これは四十錢が三十錢となり十錢が給料に繰入れられたためである、このほか殖銀では近く特別賞與も出るはずで至る處ボーナスの話で持ち切りの姿であった

失業者が四百名
加藤精米所の燒失で

【仁川電話】昨夕發火燒失した仁川府加藤精米所の發火原因については當夜宿泊した夜警西山秀太郎、石拔き人夫支那人孫某の三名を仁川署に召喚取調べを行ったがなほ原因は判らない、損害は手持米約一萬二千百十四萬四千圓▲玄米七百四十一臥、七千六百九十六圓▲白米一千五百五十六臥、一萬八千六百六十圓▲碎米二百五十臥、二千圓▲合計十七萬二千三百五十六圓建物倉庫三棟、工場三棟八萬圓機械各十二萬圓總計三十七萬二千余圓で、それに前記以外の手持米の品いたみ、その他を合せて約四十萬圓と見られてゐる。これに對し保險金の加入してあるものが三十七萬圓あるが加藤氏は再興するかどうかは未定だといつてゐるが、當局再興するだらうといはれてゐるが、工場の再建には少くも三、四ケ月を要し此間仁川には精米所だけでも約四百名の職工がをり、この失業はうれふべき問題となるといはれてゐる

店先で掻浚ひ

益州郡鳩里生れ住所不定、崔某天（二九）は十四日午後六時頃府內元町一丁目八十九番地、雜貨商羅渡王府方の家人不在を奇貨として店先にあった現物五十圓を窃取する處を歸宅した主人が發見龍山署に突き出された、餘罪ある見込みで目下同署で取調べ中

推薦選手は洪、野副組と決る
六戰六勝の成績で 愈よ晴れの舞臺へ

本社主催の第六回全鮮庭球選手權大會は既報の如くいよいよ廿三日午前九時より京城運動場コートにおいて全鮮の權威ルチームが勢揃ひ中央大會においては優勝の榮冠を贏ち得して新進の技倆を天下に示すべく又各種選手も勇躍試合に臨み興味をいやが上にも高潮させてゐるが本年度より中央大會選出代表選手を一組推薦として十五日午後二時より本府コートにおいて代表七組を選拔の上リーグ戰を開始しそのリーグ戰の成績によって推薦代表として選出すべく火花を散らしたがその結果殖産銀行洪、野副組六戰六勝の美事なる好成績を以て榮譽ある中央代表となった本大會に參加勇躍萬丈の氣をはくべく決定したなほ推薦試合の成績は左の如し

殖銀（洪・野副）四―一 遞信（長沼・秋山）
府廳（洪・孫）四―二 遞信（中川・渡邊）
遞信（長沼・秋山）四―〇 府廳（劉・鄭）
殖銀（洪・野副）四―二 遞信（中川・渡邊）
府廳（洪・孫）四―一 殖銀（金・朴）
殖銀（洪・野副）四―二 府廳（劉・鄭）
殖銀（洪・野副）四―〇 府廳（洪・孫）
殖銀（洪・野副）棄權 殖銀（金・朴）
殖銀（朴・金）四―〇 遞信（長沼・秋山）
殖銀（洪・野副）四―二 府廳（劉・鄭）
殖銀（金・朴）四―三 遞信（中川・渡邊）
遞信（長沼・秋山）四―〇 府廳（洪・孫）

推薦試合優勝者
殖産銀行洪、野副組

春の聯盟戰の一位は殖銀
さらに七月上旬全鮮の爭覇を行ふ

京城實業野球聯盟リーグ戰は京電、殖銀、府廳、鐵道、遞信の五大チームによって興味ある大試合をもって白熱接戰であったが、いよいよこゝ一週間の後に優勝の決定をみることになってゐるが、果していづれのチームが榮冠を贏ちうるか、豫斷は許されない、同リーグ戰績は左の如くで興味をひいてゐる

實業リーグ成績

	殖銀 勝	殖銀 負	府廳 勝	府廳 負	京電 勝	京電 負	鐵道 勝	鐵道 負	遞信 勝	遞信 負
殖銀			1	1	0	1	0	2	0	2
府廳	1	1			1	1	1	1	0	2
京電	1	0	1	1			1	1	0	2
鐵道	2	0	1	1	1	1			2	0
遞信	2	0	2	0	2	0	0	2		
計	0	1	5	3	4	3	2	6	2	6

選手權を七月上旬、京城、釜山、平壤の朝鮮實業野球聯盟戰の優勝代表、三チームによって、京城において激しい覇爭戰を擧行し、朝鮮實業野球大試合を擧行する事になってゐる

けふの聯盟戰

京城實業野球聯盟は十六日午後一時から鐵道對府廳戰、同午後四時から殖銀對京電の第四回戰（殖銀一勝二引分）を何れも京城運動場で擧行することになった

逮捕されて逃亡を企つ

【仁川電話】仁川花町一丁目一八番地一瓶李中辰（三）が十三日午後五時頃花町二丁目路上を自轉車に乘ってすまして行く所を認めて窃盗を知ってゐる仁川署支那事が不審に思ひ呼びとめたところ李はあわてふためき自轉車をその場にすてゝ逃走したので支那事は追跡して栗木里で逮捕しひきあげて來たところ寺町小學校前にさしかゝるや高さ二間余りもある石垣から飛降りてまたゝく五町あまりも逃走したが遂に逮捕され、取調べの結果右自轉車は松林里三〇李七陽方李得成所有のラージ自轉車で盜み出したことを自白した

解雇を恨み暴れ込む

高陽郡延禧面西細里一二二料理人李大植（三）は去る七日府內大門通り御成旅館を解雇されたものであるがその後三回にわたり泥醉の上御成旅館にあばれ込み暴行を働き營業上に多大の損害を與へて居たが十四日午前十一時頃電話を以て『自分は本町署の警務係小林といふが主人を呼べ』といつはり電話口にて前同旅館營業の妨害を爲した事實で本町署につかまつた

第二回鞦韆大會

東亞日報始興支局主催と始興青年會後援の下に十六日（日曜日）午前十一時より溪江人道橋下に於て朝鮮固有傳來の第二回鞦韆大會を盛大に開く筈で當日各男女選手に賞品を當日與へるし又餘興もある筈

●●●生駒の神樂●●● 例年の通り十六日京城府外往十里生駒寺では大聖歡喜天王御例祭に付御本尊御法樂と檀信徒家內安全祈願をなすため同日午前十時より萬歳式了て境內の神樂の奉納をなし一般信徒をして大いに拜參せしむる筈である

アナウンス

▲松毛虫の驅除については本府をはじめ各道で種々研究を進め▲或ひは尾虫博士の横山桐郎氏などを招聘し驅除の研究をしてゐる▲しかしまだこれといふ驅除の妙策も案出されず寧ろ虫に負かされた氣味で昨今では藥劑と捕殺することによって虫の繁殖を防止せんとしてゐる程度である▲が數年前からこの恐るべき松毛虫を食ふことが一般に行はれ非常に營養分に富んでゐるとさへいはれるので▲昨今では物ずきばかりでなく健康に松毛虫を御馳走として食ふ人さへ生ずるに至った▲本府の小河農務課長なども松毛虫愛食黨の一人で▲十四日の農民デー當日は水原の勸業模範場で自ら松毛虫を料理して總督や林務課長に御馳走するんだと力み返ってゐたが、總督および林務課長が饗應何といはれたかは聞きもらした（寫眞は小河課長）

温陽清遊は愈よけふ（雨天でも出發）

集合＝今十六日午前八時までに京城驛へ
會費＝二圓八十錢、小兒一圓七十錢（双方とも夕食附き）
主催…………京日アルコウ會

新式 自轉車燈 ヒコーランプ ヒコー乾電池（手提兼用）
燈火用ニモ ベル用ニモ ラヂオ用ニモ
特許 本位品質 專賣 小森乾電池

フエーバー体温計

見易い 狂はぬ
FAVOUR
全國藥店、計量器店に在り
東京・神田 三田村商店

基礎鞏固 被保險者本位 經營堅實
新種保險 申込増大 健康增進 施設充實
契約高 四億九千餘萬圓
積立金 九千三百萬圓
總資金 九千六百萬圓

帝國生命館
帝國生命
本社 東京丸ノ內

ほがらかに匂ふ夏の帽子
最新……の型 最善……の質 最廉……の價
三つのベストを蒐したる
最良國産品
日の出向鳥印帽子
各帽子洋品店に取揃へて御座ゐます
御愛求を！
登録商標
高級品 タスカン穂帽子 婦人子供帽子
編り組 花稈帽子 麥稈帽子
ローヤルパームパナマ
ホワイトパームパナマ
阿亞米パナマ
東洋パナマ
東京 大阪 吉安商店

運命の浪 【38】

遠藤柳雨作 多田毅三畫

底を流れる（11）

うるさくつき纏ふ與太クを、やつとのことで追ひのけた榮江は、今度は少年から話しかけられた。

少年はかみを、ぼう〳〵と伸ばして居た。何日はさみを入れたのか知れないやうに、えりの方に伸びた毛が、上の方へ逆戻りをしてグルグルとまいて居た。頭上に帽子はなくてよごれ腐つた筒袖の袷を着、ボロボロの兵子帯をしめてズリになつた板裏草履を穿いて居た。

「奥さん、奥さん」

サッサと行き過ぎやうとする、榮江のうしろから追ひすがつてその少年は呼びかけた。

榮江は振かへつて

「なに、奥さん、わたし奥さんぢやないことよ」

「え、奥さんぢやアないかね、ぢや姉さんでもいゝよ、おいらにお金をお呉れよ、俺はお金がないので、食堂にも入れないのだよ、まだ夕飯も食はないのだよ、お腹がペコペコだ」

さういつて訴へた。

榮江はこの少年の態度に、一種の興味を覺えた。同時に相手の空腹を察する同情の念も湧いた。

「さう、まア気の毒……夕ご飯を食べないの、それはお腹が空つたらうねえ、あゝ、上げるわ、何圓ほどあつたらいゝの」

「いくらだつていゝよ、姉さんの都合のいゝだけ」

その註文がましいことをいはない、先方任せの態度が、榮江の心を嬉しがらせた。大概ならば何圓くれろとか、いくら頂ひたいとか相手に要求めいたことをいふもんだが、この少年はさうではなかつた。然も品のある方だと思つた。

「面白い、お前は面白い子だねえ、ぢやアこれを上げやう」――

榮江はハンドバッグの中から、小銭の蟇口を摘みだして、その中から五圓の兌換紙幣を一枚ぬいて、少年の手にわたしてやつた。

五圓紙幣を指先に摘んだ少年は、札と榮江の顔とを等分にみた。

「姉さん、これは五圓だねえ」

「あゝ五圓よ、少い？」

「少いどころか多すぎるよ」

少年は呆れたといふ顔をした。

大まや呉服店 電本726

「多すぎる、なアに多すぎやアしないよ、とつてお置きよ」

「だつて俺がこんなものをもつて食堂に行くと、すりだと思はれるよ」

「思はれたつて、お前さんがすりでなけりやアいゝぢやアない」

「自分だけさう思つたつて、他人はさう思はないんだもの、細いのはないのかい、五十銭の銀貨でもいゝよ」――

五十銭の銀貨と、五圓紙幣とを交換しやうといふ、少年の無欲なのに、榮江はゾッコンほれ込んだ。

「面白い、本當に面白い子ねえ、私、お前さんの純情にほれ込んだわ、さうねえ、五圓紙幣が御厄介なら、五圓だけ銀貨にして上げやう、それならいゝだらう」――

「有難いなア」

「贅澤おいひでないよ」――

その我まゝが榮江には可愛かつた。

月は高いビルヂングの上にかゝつて、ラヂオのアンテナが、かすかに目に入つた。――

「あゝ、さうしやう、お前さん、私と一緒に食堂に入らない」――

「姉さんとかい」――

少年はあきれたやうな目をして榮江の目をみ上げるのだつた。

男女筆生募集
道話を問はず自宅にて筆耕する職業 入用の方々へ 確實なる年中無休の仕事あり
大阪市東區 [illegible]
三友社書房
●ゔぃうぞうノーシン●

嶋谷汽船仁川出帆
○寄港地＝天津、大連、鎭南浦、仁川、群山、木浦、釜山、浦項、萩、函、宮津、舞鶴、敦賀、伏木、新潟(臨時)函館、小樽、大泊、眞岡、釧路、室蘭、根室、
○各船共總噸数二千噸以上ノ優秀荷客船ニシテ無線電信設備ヲ有ス
大連天津直行(大連汽船天津大連航路接續)
仁川發
△群海丸 △大成丸 △北提丸 六月二十四日未明 月日未明 月日未明
裏日本北海道 樺太行（群山、木浦、釜山、経由）
鎭南浦發
代理店三和町 日鮮海運出張所
仁川發
△群海丸 △大成丸 △大寶丸 月日午後 六月廿九日午後 六月十七日午後
代理店本町四 日鮮海運株式會社
△群海丸 △長成丸 △大成丸 月 日午後 六月十六日午後 六月三十日午後
○各船共三千噸級優秀貨客船ニシテ無電装置アリ
嶋谷汽船株式會社出張所 電話五八五番
仁川代理店 本町四ノ二 日鮮海運株式會社 電話五〇一〇八番
京城代理店 國際運輸株式會社支店
鎭南浦代理店 日鮮海運出張所

尼ヶ崎汽船 仁川出帆
●群山、阪神 正生丸 六月一六日
●群山、阪神 赤城丸 月 日
●群山、阪神 百園丸 六月二一日
●群山、阪神 伏見丸 六月二三日

高杉商店回漕部 仁川海岸町(電話五九番)
尼崎汽船部岡崎汽船會社代理店
●群山、阪神 玉榮丸 六月一九日

辰馬汽船仁川出帆
辰山丸 大新丸 月 日 阪神、大阪
喜寿丸 月 日 名古屋、東京
辰山丸 大新丸 月 日 清水、神戸、大阪
天長丸 月 日 阪神、清水、東京
仁川代理店 仁川本町四丁目
朝日組回漕部 電話(六八一)(九九二)[illegible]

大阪商船株式會社
●神戸、大阪行(群山、木浦經由)
△温州丸 六月廿一日
△扇海丸 月 日
△大連丸 六月十六日
△神天丸 六月十八日
△千四天丸 月 日
△名古屋、清水、横濱、東京行 小野丸 月 日
△陸安丸 月 日
△南丸 六月十八日
●大連行 丸 日
●長崎、鹿兒島、三角行 東丸 六月廿八日前九時
元山出帆 丸 月 日
●津、雄基行 十八小野丸 六月十七日
△釜山、門司、宇品、神戸、大阪行 第二朝香丸 月 日 時
内地各港出帆主要航路 [illegible]
●甲谷陀行毎月一回●孟買行毎月一回[illegible]
●御注意 △は船客御斷

大阪商船株式會社仁川支店 電話二一〇・二一一
京城代理店 株式會社 本町 七二五 電話[illegible]
群山代理店 [illegible]
木浦 仁川港町六 電話[illegible]

森信汽船仁川出帆
▲江華島行(毎日出帆)
▲延安行(隔日出帆)
▲唐津行(月九回出帆)
▲瑞山行(月六回出帆)
▲里浦行(隔日出帆)
▲牙山行(隔日出帆)
各沿岸行帆船回漕取扱
倉庫貨物一手本社陸送取扱
仁川港町(電話一六三番)
森信汽船株式會社

仁川汽船出帆
●海州行 江華、甲串、蒋山經由 隔日出帆
●延安行 喬桐、甲串、西湖、姑美浦、仁上里經由 隔日出帆
●仙峯行 舊唐津、竹里浦經由 隔日出帆
●瑞山行 毎月十回以上出帆 瑞山行自動車連絡直行
●唐津行 毎月九回以上出帆
●德積行 毎月八回以上出帆 靈興島經由
●外浦行 (江華島、喬桐島新經路)作島、仙水、鶴坪經由 毎月十回以上出帆
●靈山行 (水原郡)靈興島、大阜島經由 毎月十回以上出帆
各沿岸行帆船 各地方向貨物取扱 荷物運送取扱
仁川汽船株式會社 仁川港町(滿潮仁川港) 電話[illegible]

朝鮮郵船 金剛山探勝航路開始
五月十六日ヨリ 毎週日曜發船 咸北丸
元山發 毎日午前八時半
長箭着 同日午後二時
長箭發 毎日午後三時
元山着 同日午後九時半

博多航路(博多行)
●芝浦丸 六月二二日 西鮮各港經由博多行
●淸津丸 六月二三日 北鮮各港經由博多行

淸津雄基航路 咸南丸 正午十二時 淸津 毎日 雄基 同日 午後四時

○仁川出帆(代理店國際運送支店)
東京行 天安丸 六月十一日
大阪行 芝浦丸 六月二五日
長崎三角行 大江丸 六月二四日
鹿兒島行 [illegible]
木浦行 [illegible] 六月二二日

汕州行 [illegible] 六月二一日九時半
鎭南浦行 盛德丸 六月二三日
大連青島行 [illegible] 六月二八日
釜山上海行 平安丸 六月二八日
大連行 錦江丸 六月一八日

○木浦出帆(代理店山野回漕店)
東京行 天安丸 七月三日
大阪行 須江丸 六月一九日
濟州島行 濟州丸 六月一九日
多島海行 [illegible] 六月二一日
仁川行 [illegible] 六月二六日
釜山上海行 平安丸 六月二五日

○釜山出帆(取扱店大池回漕部)
東京西鮮行 天安丸 七月五日
東京北鮮行 釜山丸 六月二五日
大阪西鮮行 [illegible] 六月二一日
大阪北鮮行 [illegible] 六月二〇日
長崎三角行 [illegible] 七月一七日
鹿兒島行 [illegible] 六月二九日
大阪(釜山)行 京城丸 六月二四日
北鮮行 金剛山丸 六月二二日

上海行 平安丸 七月三日
鬱陵島行 [illegible] 六月二三日
江原道行 雄基丸 六月一八日
濟州島行 [illegible] 六月一九日
宇品大阪行 立神丸 六月一八日
淸津元山經由直行 立神丸 六月二七日

○元山出帆(代理店國際通運支店)
東京行 釜山丸 六月二三日
大阪行 長白山丸 六月二二日
沿岸經由 淸津丸 六月二七日
江原道行 忠淸丸 六月一九日
舞鶴敦賀 白頭山丸 六月一九日
雄基行 京城丸 六月二七日
浦項行 金剛山丸 六月二三日
宇品大阪行 立神丸 七月六日
淸津直行 立神丸 六月二九日
▲右之外各地共臨時臨時船ヲ配致シ船腹ノ御需ヲ取計ヒ居候

●日本郵船出帆
欧洲行 鹿島丸 門司神戸横濱 六月[illegible]

朝鮮汽船出帆廣告
●釜山出帆(扱店釜山本店)
麗水行(急行) 毎日午前十時半
麗水行 毎日午後一時
木浦行 毎日午後八時半
統營行 毎日午前九時
馬山行 毎日午前一時半
浦項行 毎日午後十時半
方魚津行 毎日午前九時半
●木浦出帆(扱店木浦支店)
釜山行 各港寄港 毎日午後八時
京城南大門通り

朝鮮郵船株式會社
本社 電話本局四一九九・四一九五
京城 [illegible]
釜山支店 大倉町 電話長一一三八
元山支店 [illegible] 電話長三四
仁川出張所 [illegible]
京城代理店 [illegible]

桑港行 天洋丸 神戸 六月一九日
  横濱 六月二一日
欧洲行 丹後丸 神戸 六月一九日
  長崎 六月二一日

命ぜ 節度あらざれば勉力なし(西諺)
消化系 口香料
四博士責任剤 ポケット必携
仁丹 小粒 大粒
一家一本 是非必要 仁丹型體温計

仁丹ハミガキの
アルミ缶(かん)
トテモ綺麗な罐に
徳用大袋十銭
壹袋分入つて
十二銭
◎變つた綺麗な意匠が十數種
アルミニユーム應用し模様は何れも優雅な意匠で必ずお氣に召すこと必定です
◎空罐が色々に御利用出來る
御使用濟の罐は立派な容器として御家庭で何にでも御活用になれます。その上價だけでも市價十錢位。實物に就て御一覽を乞ふ

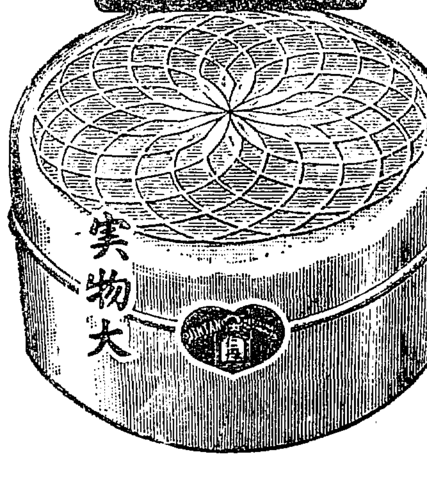

●本品はその香味の清新さ、口觸りのデリケートなこと等々、煉歯磨の近代的好尚に全く適合する權威的の逸品!! 是非一度御試を願ひたい

仁丹の歯ブラシ
新案のセルロイド、キヤツプを附し氣持よく清潔を保つ
▲男子用婦人用小兒用の三種あり